

주주총회소집공고

2025년 3월 14일

회 사 명 : 한국전력기술(주)
대 표 이 사 : 김 성 암
본 점 소 재 지 : 경상북도 김천시 혁신로 269
(전 화) 054-421-3114
(홈페이지)<http://www.kepco-enc.com>

작 성 책 임 자 : (직 책)전략기획본부장 (성 명)김 선 관
(전 화)054-421-8736

주주총회 소집공고

(제50기 정기주주총회)

주주님의 깊은 관심과 성원에 감사드립니다.

당사 정관 제22조에 의하여 제50기 정기주주총회를 아래와 같이 개최하오니 참석하여 주시기 바랍니다. 상법 제542조의4 및 당사 정관 제22조에 의거 의결권 있는 발행주식 총수의 100분의 1이하의 주식을 소유한 주주님에 대해서는 본 공고로 소집통지를 갈음하오니 양지하여 주시기 바랍니다.

1. 일 시 : 2025년 3월 31일(월), 오전 11시 30분

2. 장 소 : 한국전력기술(주) 본사 3층 대회의실(경상북도 김천시 혁신로 269)

3. 회의 목적사항

가. 보고사항 : 감사보고, 영업보고, 내부회계관리제도 운영실태 보고

나. 의결사항

- 제1호 : 제50기 재무제표(이익잉여금 처분계산서(안) 포함) 및 연결재무제표 승인의 건
- 제2호 : 이사 보수한도 승인의 건
- 제3호 : 감사 보수한도 승인의 건
- 제4호 : 비상임이사(1인) 선임의 건 - 장재권 후보

4. 전자투표에 관한 사항

당사는 주주님께서 주주총회에 참석하지 않고도 의결권을 행사하실 수 있도록 전자투표제도(상법 제368조의4)를 활용하고 있습니다. 주주총회에 참석이 어려우신 주주님께서서는 주주총회일 전에 전자투표를 통해 의결권을 행사해 주시기 바랍니다.

가. 전자투표 : 한국예탁결제원 전자투표시스템

- 전자투표 인터넷 주소 : 「<https://evote.ksd.or.kr>」
- 전자투표 모바일 주소 : 「<https://evote.ksd.or.kr/m>」

나. 전자투표 행사기간 : 2025년 3월 21일(금) 9시 ~ 2025년 3월 30일(일) 17시

- 기간 중 24시간 이용 가능(단, 마지막 날은 오후 5시까지만 가능)

다. 인증서를 이용하여 시스템에서 주주 본인 확인 후 의안별 전자투표 행사

- 주주확인용 인증서의 종류 : 공동인증서 및 민간인증서
(K-VOTE에서 사용가능한 인증서에 한정)

라. 수정동의안 처리 : 주주총회에서 상정된 의안에 관하여 수정동의가 제출되는 경우 전자투표는 기권으로 처리

5. 기 타

가. 실질주주의 의결권 행사에 관한 사항

주주님께서서는 주주총회에 참석하시어 의결권을 직접 행사하시거나, 대리인에 위임하여 간접 행사할 수 있습니다.

나. 상법 제542조의4에 의거 경영참고사항 등을 당사의 본사, 금융위원회, 한국거래소, 한국예탁결제원에 비치 및 공시하오니 참고하시기 바랍니다.

다. 주주총회에 참석하시는 주주님께서서는 주주확인을 위하여 주민등록증(외국인의 경우 투자등록증, 법인은 사업자등록증)을 필히 지참하시기 바랍니다.

2025년 3월 14일

한국전력기술주식회사 대표이사 김 성 암

I. 사외이사 등의 활동내역과 보수에 관한 사항

1. 사외이사 등의 활동내역

가. 이사회 출석률 및 이사회 의안에 대한 찬반여부

심의안건		사외이사별 참석현황							심의 결과	
		추연 창	김민 옥	나기 보	권태 흥	임채 균	이수 경	이동 진		
		(출석 률	(출석 률	(출석 률	(출석 률	(출석 률	(출석 률	(출석 률		
		:100 %)	:100 %)	:100 %)	:91.6 7%)	:100 %)	:100 %)	:100 %)		
		찬반여부								
제1차 (2.14.)	제49기 정기주주총회 소 집(안)	찬성	찬성	찬성	찬성	찬성	찬성	-	원안 가결	
	임시주주총회 기준일 철 회(안)	찬성	찬성	찬성	찬성	찬성	찬성	-	원안 가결	
	2023년(제49기) 결산(안)	찬성	찬성	찬성	찬성	찬성	찬성	-	원안 가결	
	2023년(제49기) 영업보 고서(안)	찬성	찬성	찬성	찬성	찬성	찬성	-	원안 가결	
	이사 보수한도 승인(안)	찬성	찬성	찬성	찬성	찬성	찬성	-	원안 가결	
	감사 보수한도 승인(안)	찬성	찬성	찬성	찬성	찬성	찬성	-	원안 가결	
	미국지사 설립(안)	찬성	찬성	찬성	찬성	찬성	찬성	-	원안 가결	
	직제규정 개정(안)	찬성	찬성	찬성	찬성	찬성	찬성	-	원안 가결	
	내부회계관리규정 개정 보고	보고안건							-	원안 접수
	2023년도 연간 자체감사 실적 보고	보고안건							-	원안 접수
제2차(3.6.)	사장 후보자 추천을 위한 임원추천위원회 구성(안)	찬성	찬성	찬성	찬성	찬성	찬성	-	원안 가결	
제3차 (3.13.)	임시주주총회 기준일 설 정(안)	찬성	찬성	찬성	찬성	찬성	찬성	-	원안 가결	
	이익잉여금 처분 확정에 따른 제49기 결산 변경 (안)	찬성	찬성	찬성	찬성	찬성	찬성	-	원안 가결	
	이익잉여금 처분 확정에 따른 제49기 영업보고서 변경(안)	찬성	찬성	찬성	찬성	찬성	찬성	-	원안 가결	
	2023사업연도 내부회계 관리제도 운영실태 보고	보고안건							-	원안 접수

	2023사업연도 내부회계 관리제도 운영실태 평가 보고	보고안건						-	원안 접수	
	원전감독법 준수를 위한 2024~2025년 운영계획 보고	보고안건						-	원안 접수	
	미래비전 인프라구축 추진방안 보고	보고안건						-	원안 접수	
제4차 (4.15.)	2024년도 제1차 임시주주총회 소집(안)	찬성	찬성	찬성	찬성	찬성	찬성	-	원안 가결	
	임원연봉규정 개정(안)	찬성	찬성	찬성	찬성	찬성	찬성	-	원안 가결	
	루마니아지사 신설 추진(안)	-	-	-	-	-	-	-	심의 보류	
제5차 (7.19.)	2024년 상생협력기금 출연(안)	-	찬성	찬성	찬성	찬성	찬성	찬성	원안 가결	
	원자력발전포럼 출연(안)	-	찬성	찬성	찬성	찬성	찬성	찬성	원안 가결	
	루마니아지사 신설 추진(안)	-	찬성	찬성	찬성	찬성	찬성	찬성	원안 가결	
	2023년도 물가변동으로 인한 계약변경 관련 중재 신청 계획(안)	-	-	-	-	-	-	-	상정 취소	
	비상임이사 후보자 추천을 위한 임원추천위원회 구성(안)	-	찬성	찬성	찬성	찬성	찬성	찬성	원안 가결	
	임시주주총회 기준일 설정(안)	-	찬성	찬성	찬성	찬성	찬성	찬성	원안 가결	
	기관장 경영성과협약서(안)	-	찬성	찬성	찬성	찬성	찬성	찬성	원안 가결	
	내부회계관리규정 개정 보고	-	보고안건						-	원안 접수
제6차 (9.4.)	비상임이사 후보자 추천을 위한 임원추천위원회 구성 철회(안)	-	찬성	찬성	찬성	찬성	찬성	찬성	원안 가결	
	취업규칙 개정(안)	-	찬성	찬성	찬성	찬성	찬성	찬성	원안 가결	
	산업통상자원부 감사결과 처분요구 및 조치결과 보고	-	보고안건						-	원안 접수
	2024년(제50기) 상반기 결산실적 보고	-	보고안건						-	원안 접수
제7차(10.11.)	대표이사 경영 관한 건 등	-	찬성	찬성	찬성	찬성	찬성	찬성	원안 가결	
제8차 (11.8.)	임시주주총회 기준일 변경(안)	-	찬성	찬성	찬성	찬성	찬성	찬성	원안 가결	
	2024년 제2차 임시주주	-	찬성	찬성	찬성	찬성	찬성	찬성	원안	

	총회 소집(안)								가결
제9차 (11.14.)	비상임이사 후보자 추천을 위한 임원추천위원회 구성(안)	-	찬성	찬성	찬성	찬성	찬성	찬성	원안 가결
	2025~2029 중장기 경영 목표(안)	-	찬성	찬성	찬성	찬성	찬성	찬성	원안 가결
	루마니아지아 설립(안)	-	찬성	찬성	찬성	찬성	찬성	찬성	원안 가결
	디지털 트윈 분야 지식재산권 현물출자(안)	-	반대	반대	반대	반대	반대	반대	부 결
	2024년도 사내근로복지 기금 출연(안)	-	찬성	찬성	찬성	찬성	찬성	찬성	원안 가결
제10차(11.28.)	상임감사 후보자 추천을 위한 임원추천위원회 구성(안)	-	찬성	찬성	찬성	찬성	찬성	찬성	원안 가결
제11차(12.11.)	이사회 감사요구에 따른 감사결과 보고	-	보고안건						원안 접수
제12차 (12.23.)	2025년도 사업계획 및 예산(안)	-	찬성	찬성	불참	찬성	찬성	찬성	원안 가결
	2025년도 안전경영책임 계획(안)	-	찬성	찬성	불참	찬성	찬성	찬성	원안 가결
	한국에너지공단 제5차 출연(안)	-	찬성	찬성	불참	찬성	찬성	찬성	원안 가결
	임시주주총회 기준일 설정(안)	-	찬성	찬성	불참	찬성	찬성	찬성	원안 가결
	직원연봉규정 개정(안)	-	찬성	찬성	불참	찬성	찬성	찬성	원안 가결
	취업규칙 개정(안)	-	찬성	찬성	불참	찬성	찬성	찬성	원안 가결
	2024년도 내부통제 운영 현황 보고	-	보고안건						원안 접수

주) 상기 활동내역은 2024년 12월 31일 기준입니다.

나. 이사회내 위원회에서의 사외이사 등의 활동내역

1) 위원회 개요

위원회명	구성	소속 이사명	설치목적 및 권한사항	개최현황
ESG 위원회	사내이사 2명, 비상임이사 2명	김선관, 김일배 나기보, 김민옥	ESG경영 관련 주요 현안 심의, 사업계획에 대한 자문 및 제언 등	2021년도 제1차 (2021.12.14)
				2023년도 제1차 (2023.3.6)
				2023년도 제2차 (2023.8.25)
				2024년도 제1차

				(2024.1.11.)
경영전략 혁신위원회	사내이사 2명, 비상임이사 2명	김선관, 박범서 권태흥, 이수경	중장기 경영목표 및 경영전략 등 주요 전략·계획에 대한 사전검토 등	2023년도 제1차 (2023.10.18)
				2024년도 제1차 (2024.6.18)

주) 상기 위원회 개요는 2024년 12월 31일 기준입니다.

2) 위원회 활동내역

위원회명	개최일자	의안내용	심의결과	이사의 성명			
				김선관 (출석률 :100%)	김일배 (출석률 :100%)	나기보 (출석률 :100%)	김민옥 (출석률 :100%)
				찬반여부			
ESG 위원회	2024.1.11.	2023년도 한국ESG 기준원 ESG평가 결과	원안접수	보고안건			

위원회명	개최일자	의안내용	심의결과	이사의 성명			
				김선관 (출석률 :100%)	박범서 (출석률 :100%)	권태흥 (출석률 :100%)	이수경 (출석률 :100%)
				찬반여부			
경영전략 혁신위원회	2024.6.18	국정과제 추진전략(안) 보고	원안접수	보고안건			

주) 상기 활동내역은 2024년 12월 31일 기준입니다.

2. 사외이사 등의 보수현황

(단위 : 천원)

구 분	인원수	주총승인금액	지급총액	1인당 평균 지급액	비 고
비상임이사	6	180,000	165,622	28,555	월평균 급여지급인원 : 5.8명 (24년 퇴직임원 1명 포함)

- 주1) 인원수는 2024년 12월 31일 기준 현원으로, 노동이사 1인을 포함합니다.
- 주2) 지급총액은 2024.1월 ~ 12월 지급 총액입니다.
- 주3) 1인 평균 지급액 : 지급총액 ÷ 월평균 급여지급인원입니다.

II. 최대주주등과의 거래내역에 관한 사항

1. 단일 거래규모가 일정규모이상인 거래

(단위 : 억원)

거래종류	거래상대방 (회사와의 관계)	거래기간	거래금액	비율(%)
기술용역	한국수력원자력(주) (최대주주의 특수관계인)	2024.01.01 ~ 2024.12.31	352	6.5
기술용역	한국수력원자력(주) (최대주주의 특수관계인)	2024.01.01 ~ 2024.12.31	307	5.6
기술용역	제주한림해상풍력 주식회사 (최대주주의 특수관계인)	2024.01.01 ~ 2024.12.31	183	3.4
기술용역	한국수력원자력(주) (최대주주의 특수관계인)	2024.01.01 ~ 2024.12.31	166	3.0
기술용역	한국전력공사 (최대주주 본인)	2024.01.01 ~ 2024.12.31	145	2.7
기술용역	한국수력원자력(주) (최대주주의 특수관계인)	2024.01.01 ~ 2024.12.31	131	2.4
기술용역	한국수력원자력(주) (최대주주의 특수관계인)	2024.01.01 ~ 2024.12.31	110	2.0
기술용역	한국수력원자력(주) (최대주주의 특수관계인)	2024.01.01 ~ 2024.12.31	96	1.8
기술용역	한국수력원자력(주) (최대주주의 특수관계인)	2024.01.01 ~ 2024.12.31	94	1.7
기술용역	한국수력원자력(주) (최대주주의 특수관계인)	2024.01.01 ~ 2024.12.31	81	1.5
기술용역	한국수력원자력(주) (최대주주의 특수관계인)	2024.01.01 ~ 2024.12.31	66	1.2
기술용역	한국남부발전(주) (최대주주의 특수관계인)	2024.01.01 ~ 2024.12.31	64	1.2
기술용역	한국수력원자력(주) (최대주주의 특수관계인)	2024.01.01 ~ 2024.12.31	61	1.1
기술용역	한국수력원자력(주) (최대주주의 특수관계인)	2024.01.01 ~ 2024.12.31	60	1.1
기술용역	한국수력원자력(주) (최대주주의 특수관계인)	2024.01.01 ~ 2024.12.31	60	1.1
기술용역	한국수력원자력(주) (최대주주의 특수관계인)	2024.01.01 ~ 2024.12.31	57	1.0
기술용역	한국수력원자력(주) (최대주주의 특수관계인)	2024.01.01 ~ 2024.12.31	56	1.0

주1) 특정인과 거래총액(매출 기준)이 최근 사업연도말(2023년도) 한국채택국제회계기준(K-IFRS)에 따른 매출 총액(5,451억원) 대비 1% 이상을 대상으로 작성하였습니다.

주2) 거래금액은 2024년 1월~12월까지 발생한 한국채택국제회계기준(K-IFRS)에 의해 반영된 매출액이며 부가세 별도 금액입니다.

2. 해당 사업연도중에 특정인과 해당 거래를 포함한 거래총액이 일정 규모이상인 거래

(단위 : 억원)

거래상대방 (회사와의 관계)	거래종류	거래기간 (매출발생 기간)	거래금액 (매출금액)	비율(%)
한국수력원자력 (최대주주의 특수관계인)	기술용역	2024.01.01 ~ 2024.12.31	2,548	46.7

주1) 특정인과 거래총액(매출 기준)이 최근 사업연도말(2023년도) 한국채택국제회계기준(K-IFRS)에 따른 매출 총액(5,451억원) 대비 5% 이상을 대상으로 작성하였습니다.

주2) 거래금액은 2024년 1월~12월까지 발생한 한국채택국제회계기준(K-IFRS)에 의해 반영된 매출액이며 부가세 별도 금액입니다.

III. 경영참고사항

1. 사업의 개요

가. 업계의 현황

1) 엔지니어링 산업의 특성 및 성장성

엔지니어링 산업은 기술집약적 고부가가치 산업입니다. '산업 위의 산업'으로 불리는 엔지니어링 산업은 기술인력의 창의성과 축적된 경험이 핵심 경쟁력인 사람 중심의 대표적인 서비스산업으로 양질의 고급 일자리 창출에 기여합니다.

○ 원자력/원자로 부문

우리나라는 미국, 프랑스, 러시아, 중국 등과 세계원전시장에서 경쟁하고 있습니다. 특히 회사의 APR1400 노형은 미국 원자력규제위원회(NRC DC)와 유럽사업자요건(EUR) 인증을 모두 받은 세계 유일의 노형으로 경쟁력을 입증받았습니다. 또한, 글로벌 친원전 기조에 따른 원전 신규건설 시장이 점차 확대되고, 에너지 안보 강화와 탄소중립 이행의 중요성이 점점 확대될 것으로 전망됨에 따라 글로벌 원전 시장은 지속적으로 성장할 것으로 예상되고 있습니다.

○ 에너지신사업 부문

합리적 에너지 믹스로의 전환을 위해 LNG발전을 비롯하여 풍력, WtE, 연료전지 등 다양한 발전원에 대한 설비증설 및 성능개선에 대한 수요가 증가할 것으로 예측하고 있습니다. 또한 탄소배출 및 고농도 미세먼지가 사회문제로 부각되면서 노후 석탄화력발전소 조기폐지, LNG 연료전환, 무탄소 수소·암모니아 발전 기술개발 등의 지속적인 확대가 전망됩니다.

2) 엔지니어링 산업 경기변동의 특성 및 계절성

엔지니어링 산업은 경기변동에 큰 영향을 받지 않으며, 계절성을 띄지 않는 특징을 갖고 있으나, 회사 주요 사업영역인 발전 및 에너지 부문 엔지니어링 산업은 중장기 전력수요와 밀접한 관계를 갖고있어 국내 시장의 경우 정부 정책(전력수급기본계획 등) 흐름과 방향에 따라 영향을 받습니다. 원자력발전소의 경우 계약 규모가 크고 최장 10여년의 건설공기를 필요로 하므로 경기의 단기적 변동보다는 신규 수주 여부에 따라 회사의 성과에 장기간 영향을 줄 수 있습니다.

3) 경쟁요소 및 회사의 강점

회사는 원자로계통설계와 원전종합설계를 모두 수행하고 있으며 국내외 시장에서 경쟁우위를 유지할 수 있는 핵심 요인으로 풍부한 설계 노하우와 고급기술 인력을 보유하고 있습니다. 이를 바탕으로 2017년 유럽사업자요건(EUR) 인증을 받았고, 2019년에는 'APR1400' 표준설계에 대해 미국 원자력규제위원회(NRC)의 최종 설계인증을 취득한 것에 이어 2023년 3월에는 유럽지역 수주를 목표로 하는 한국형 중형원전 'APR1000' 표준설계에 대한 유럽사업자협회 최신설계인증(EUR Rev.E)을 취득함으로써 원전설계 기술력을 세계적으로 인정받게 되었습니다. 이를 통해 해외 원전시장에서 세계 유수의 기업과 경쟁할 수 있는 기반을 마련하게 되었으며, 지속적인 안전성 강화 기술개발 및 폭넓은 사업 수행 경쟁력을 확보하고 있습

니다.

4) 관련 법령 또는 정부의 규제 등

회사와 관련된 법규로는 공공기관의 운영에 관한 법률, 전력기술관리법, 중대재해처벌 등에 관한 법률, 건설산업기본법, 엔지니어링산업진흥법, 원자력안전법, 원전비리 방지를 위한 원자력발전사업자 등의 관리·감독에 관한 법률 등이 있지만 현재 영업에 특별한 영향을 미치는 사항은 없습니다. 또한 회사가 영위하는 발전산업은 에너지기본계획 등 정부의 정책방향에 따라 산업의 성장 및 규모가 영향을 많이 받는 특성이 있습니다.

나. 회사의 현황

1) 영업개황 및 사업부문의 구분

가) 영업개황

회사는 발전소 및 플랜트 관련 엔지니어링 업체로서 1975년 설립된 이래 원자력/화력 발전소의 설계, 발전설비 O&M(Operation and Maintenance), 플랜트 건설사업 및 신재생에너지 관련 사업 등을 수행하고 있습니다.

회사는 원자력발전소 종합설계와 원자로계통설계 기술을 함께 보유한 기업으로, 1,2차 계통을 동시에 설계할 수 있는 세계 최고수준의 발전소 설계전문회사입니다. 특히 회사는 국내 원자력발전소 설계를 전담수행하고 있으며, 해외 원전시장에서도 설계 경쟁력을 인정받고 있습니다. 특히 회사는 설계 외에도 기기제작부터 시공과 운영에 이르기까지 각 단계별 업무를 점검·보완하고 발전소 전 생애주기에 걸쳐 종합 기술서비스를 제공하는 등 성공적인 프로젝트를 위한 중추적 역할을 담당하고 있습니다.

또한 기존 대형원전 대비 소규모 설비용량의 SMR(소형모듈형원자로) 기술개발과제에서 계통설계와 BOP 종합설계와 같은 핵심과제를 주관하고 있으며, 회사 고유의 해양부유식 소형 원자로 노형인 BANDI 개발을 수행하고 있습니다. 또한 국내·외 다양한 SMR 얼라이언스 협력체계를 구축하고, 기술개발 및 홍보에 적극 참여하는 등 SMR 시장에서 그 입지를 견고히 하고 있습니다.

에너지신사업 부문에서는 석탄화력, 복합화력 등 발전플랜트 수요를 다각적으로 충족시키고, 탈황·탈질 등의 친환경설비 개발을 통해 대기오염물질 배출 문제점을 개선하는 청정석탄화력발전소 설계기술 등을 선도하고 있습니다. 이와 더불어 풍부한 발전소 설계 경험과 기술력을 바탕으로 친환경 및 신재생에너지 사업 기술력 확보를 위해 노력하고 있습니다.

나) 공시대상 사업부문의 구분

회사의 사업부문은 사업 영역에 따라 원자력, 원자로, 에너지신사업으로 분류하고 있습니다. 원자력은 원전 종합설계(Architect Engineering), 원자로는 원자로계통설계(Nuclear Steam Supply System)에 해당하는 사업을 일컬으며, 에너지신사업의 경우 화력(복합화력 포함), 신재생에너지, 친환경에너지사업 등 비원전 사업에 해당됩니다.

2) 시장점유율

회사는 정부의 원자력 에너지산업 집중 육성과 자립화 정책에 따라 국내 대형원전의 주기기 설계와 종합설계를 독점하고 있는 국내 유일의 설계회사이며, 에너지안보와 국민 안전에 직결된 원자력 산업의 특성을 고려했을 때, 국내 원자력 에너지산업 시장에서의 회사의 독점적 지위는 앞으로도 지속될 것으로 전망됩니다.

3) 시장의 특성

○ 원자력/원자로 부문

원자력산업은 기술집약적 고부가가치 산업으로 연관 산업군인 기계, 금속, 전기전자, 방사선 분야는 물론 안전과 품질을 중시하는 국가표준과 기초산업의 연계 발전이 가능한 분야이기도 합니다. 특히 원자로를 포함한 핵증기공급계통은 최고의 안전성이 요구되는 원자력 핵심 원천기술 분야로 국방 및 우주항공 산업과 같은 국가 전략산업으로 연계산업에 파급효과가 높은 특징을 갖고 있습니다.

해외 원전시장의 경우 후쿠시마 사고 이후 단기적인 시장위축을 겪었으나, 신기후체제의 출범에 따라 친환경 저탄소에너지원으로서 원전의 긍정적 역할이 부각되고 있으며 우리나라는

미국, 프랑스, 러시아, 중국, 일본과 세계원전시장에서 경쟁하고 있습니다. 최근 IAEA는 2050년 전 세계 원전 설비용량이 현재의 2배 이상 증가할 것으로 전망하고 있으며, 구체적으로 중국의 대규모 신규원전 건설, 영국의 원자력 에너지 확대정책과 함께 체코 등을 비롯하여 유럽 지역의 신규원전 건설시장이 활성화되고 있습니다.

○ 에너지신사업 부문

국내 발전사업은 정부의 석탄화력 감축 및 재생에너지 확대 정책에 따라 노후 석탄화력발전소 조기폐지, LNG 전환, 수소/암모니아 발전 기술개발 등이 추진되고 있습니다. 해외의 경우 해외 타당성조사 사업개발에 적극적으로 나서며 사업개발 역량을 집중한 결과 지난 2023년 11월 인도네시아 가스엔진발전소 EPC 사업을 수주하여 성공적으로 수행함으로써 동남아 전력시장 진출 동력을 확보하는 동시에 시공 분야 Risk-Free EPC 모델을 구축했습니다. 또한, 2024년에는 호주에서 타당성조사 용역 2건(NSW주 태양광 및 ESS 개발사업 타당성조사용역, 서호주 그린 암모니아 개발사업 타당성조사 용역)을 수주하며 미래성장 동력을 확보했습니다.

4) 신규사업 등의 내용 및 전망

○ 원자력/원자로 부문

회사는 다수의 발전소 원전해체 설계용역을 수주하여 원전해체 전문기관으로의 입지를 다짐과 동시에 회사가 기보유한 원자력발전소 설계 능력을 기반으로 원자력 발전소 선행핵주기부터 후행핵주기까지 생애주기에 대한 설계역량을 갖춘 회사로 업역을 넓혀나가고 있습니다. 규제기관의 안전규제 환경 요건을 반영하여 경쟁업체 대 기술적 우위를 기반으로 수행하는 계속운전 사업뿐만 아니라 특히, 사용후핵연료 임시저장시설 포화 해결을 위한 건식저장시설 종합설계용역을 수행하고 있습니다.

또한 회사는 원전공기업 및 민간기업으로 구성된 '팀코리아'의 일원으로서 체코, 네덜란드 등 원전 도입이 본격 추진되고 있는 국가들의 신규원전 수주 활동에 적극적으로 참여하고 있습니다. 특히 UAE Barakah 원전사업의 성공적인 설계 경험과 탁월한 프로젝트 관리역량(On time, On budget)을 바탕으로 2024년 7월 체코 신규원전 건설 사업에서 한국수력원자력이 우선협상대상자로 선정되어 글로벌 원전 시장 진출의 교두보를 확보하였습니다. 체코 원전은 두코바니 5,6호기 건설을 우선적으로 확정하여 2025년 계약체결을 목표로 협상을 진행하고 있으며 2036년 상업운전을 목표로 하고 있습니다. 네덜란드의 경우, 보르셀 원전부지 내 신규원전 건설 사업 수주를 위해 한국, 미국, 프랑스가 함께 경쟁하고 있습니다. 지난 2023년도 말 네덜란드 정부는 3개 국가에 각각 기술타당성조사 사업을 발주하였으며, 회사는 2024년 2월 한국수력원자력과 네덜란드 신규원전사업 타당성조사계약을 체결하는 등 해외신규원전 수주전략을 적극 이행하고 있습니다.

○ 에너지신사업 부문

제10차 전력수급기본계획 및 제11차 전력수급기본계획 실무안에 따라 가동중인 석탄화력발전소 58기 중 2036년까지 노후화 발전소 28기 점진적 폐지 후 신규 LNG 복합 건설 및 신재생 에너지 확대 전망에 따라 발전소 폐지용역 및 LNG발전소 설계용역 수주가 기대됩니다. 또한 용인 국가산단 발전소 건설사업 타당성 조사용역과 수소/암모니아, 청정화력 발전 관련 기술개발, CCUS 연구개발 및 실증화 그리고 해상/육상풍력 발전사업 및 ESS, 연료전지 사업 등 신재생에너지 용역수행경험을 바탕으로 신규 산업에 대한 경쟁력을 쌓아가고 있습니다. 한편 무탄소 연료인 수소/암모니아 혼소부터 하역/취급/저장/전환에 이르는 전 주기를 아우르는 기술 확보를 위한 기술개발과제를 수행하고 영흥 5,6 및 여수 1,2 암모니아 혼소 타당성 조사 용역, 삼척암모니아 인프라구축사업, 대산 수소전소 복합발전 전환 기본설계용역을 신규 수주하였습니다. 또한 지자체를 비롯한 산-학-연 간 다양한 MOU 체결을 통해 기

술 및 사업개발의 발판을 마련하고 있습니다.

5) 조직도

별표 1(2024. 11. 25. 개정)

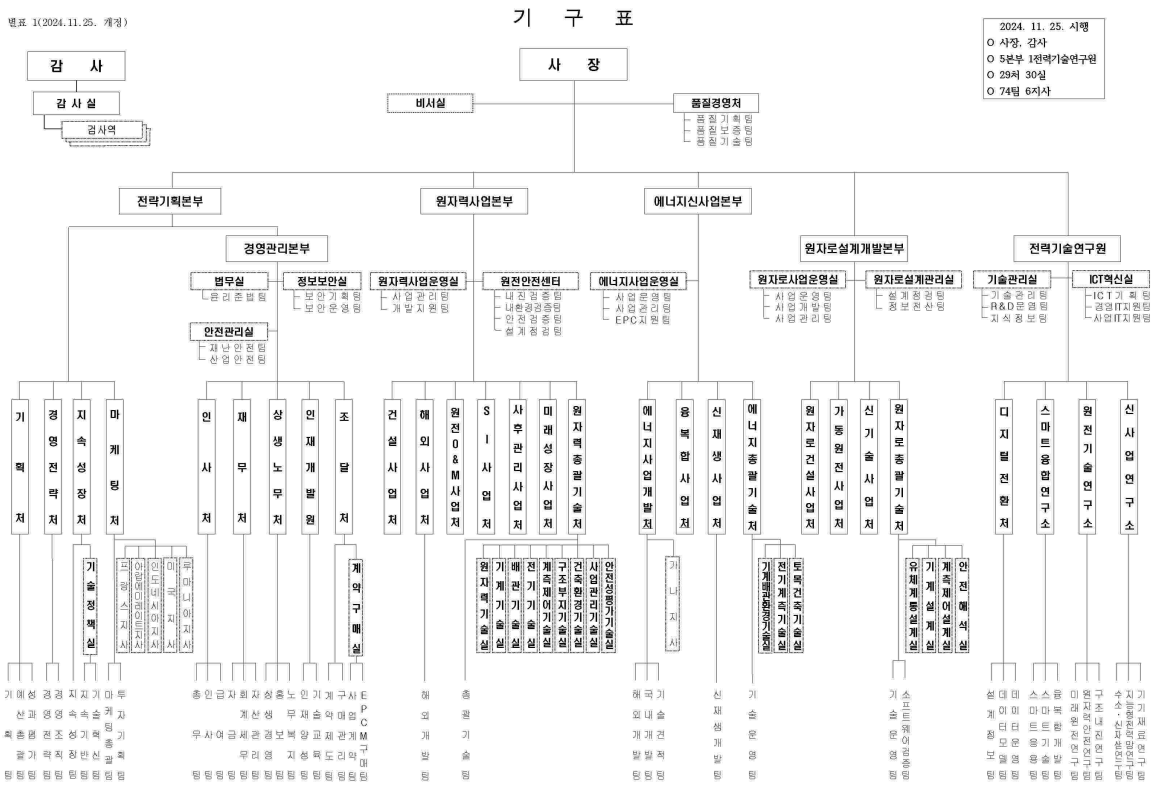

<조직도>

2. 주주총회 목적사항별 기재사항

□ 재무제표의 승인

가. 해당 사업연도의 영업상황의 개요

"Ⅲ. 경영참고사항의 1. 사업의 개요" 항목을 참고하시기 바랍니다.

나. 해당 사업연도의 대차대조표(재무상태표) · 손익계산서(포괄손익계산서) · 이익잉여금처분계산서(안) 또는 결손금처리계산서(안)

아래의 재무제표는 감사 전 연결 · 별도재무제표입니다.

외부감사인의 감사의견을 포함한 회사의 최종 재무제표는 2025년 3월 21일(금) 금융감독원 전자공시시스템(<https://dart.fss.or.kr>)과 당사 홈페이지(<https://www.kepco-enc.com>)에 공시 예정인 연결 · 별도 감사보고서를 참조하시기 바랍니다.

1) 연결 재무제표 및 주석

연 결 재 무 상 태 표

제 50(당) 기말 2024년 12월 31일 현재

제 49(전) 기말 2023년 12월 31일 현재

한국전력기술주식회사와 그
종속기업

(단위: 원)

과 목	주 석	제 50(당) 기말		제 49(전) 기말	
자산					
유동자산			575,753,925 ,755		452,060,499 ,184
현금및현금성자산	6,8,36,37	46,521,428, 441		52,159,068, 352	
유동금융자산	6,9,10,11,37	118,822,155 ,317		53,166,455, 789	
매출채권및기타채권	6,13,37,38	120,371,476 ,060		73,073,017, 728	
미청구공사	20,38	236,352,199 ,358		236,072,206 ,617	
유동비금융자산	14	36,906,958, 572		20,810,042, 691	
매각예정자산	17	16,779,708, 007		16,779,708, 007	
비유동자산			371,092,957 ,233		402,948,273 ,619
비유동금융자산	6,7,9,10,11, 12,37	29,796,964, 354		32,522,187, 723	
장기매출채권및기타채권	6,13,37,38	10,190,326, 741		9,795,898,9 53	

유형자산	15	237,582,843 ,428		247,422,258 ,638	
무형자산	16	21,056,459, 236		24,980,075, 896	
관계기업및공동기업투자	19,38	4,021,101,9 11		4,314,193,9 40	
이연법인세자산	33	40,690,650, 263		40,216,251, 263	
비유동비금융자산	14	2,845,323,9 61		3,383,511,6 81	
순확정급여자산	23	24,909,287, 339		40,313,895, 525	
자 산 총 계			946,846,882 ,988		855,008,772 ,803
부채					
유동부채			361,039,308 ,185		250,186,492 ,890
매입채무및기타채무	6,18,21,37,3 8	127,262,237 ,300		87,200,060, 081	
초과청구공사	20,38	86,297,613, 383		106,785,067 ,637	
당기법인세부채	33	12,945,313, 685		3,176,092,9 28	
유동비금융부채	24	88,841,769, 973		12,281,159, 384	
유동총당부채	25	45,692,373, 844		40,744,112, 860	
비유동부채			8,333,921,9 24		57,513,868, 175
장기매입채무및기타채무	6,18,21,37,3 8	725,951,160		1,428,404,9 65	
비유동금융부채	6,22,36,37	10,000,000		10,000,000	
비유동비금융부채	24	1,519,616,0 95		54,275,203, 057	
비유동총당부채	25,40	6,078,354,6 69		1,800,260,1 53	
부 채 총 계			369,373,230 ,109		307,700,361 ,065
자본					
지배기업의소유주에게 귀속 되는 지분					
납입자본			7,644,000,0 00		7,644,000,0 00
자본금	1,26	7,644,000,0		7,644,000,0	

		00		00	
이익잉여금			580,106,143 ,225		549,952,768 ,013
이익준비금	27	3,822,000,0 00		3,822,000,0 00	
임의적립금	27	526,537,552 ,341		531,873,819 ,966	
미처분이익잉여금	27	49,746,590, 884		14,256,948, 047	
기타자본구성요소			(10,276,490 ,346)		(10,288,356 ,275)
자기주식	28	(10,300,328 ,600)		(10,300,328 ,600)	
기타포괄손익누계액	28	23,838,254		11,972,325	
비지배지분			-		-
자 본 총 계			577,473,652 ,879		547,308,411 ,738
부 채 및 자 본 총 계			946,846,882 ,988		855,008,772 ,803

"첨부된 주석은 본 연결재무제표의 일부입니다."

연 결 포 괄 손 익 계 산 서

제 50(당) 기 2024년 01월 01일부터 2024년 12월 31일까지

제 49(전) 기 2023년 01월 01일부터 2023년 12월 31일까지

한국전력기술주식회사와 그 종속

(단위: 원)

기업

과 목	주 석	제 50(당) 기	제 49(전) 기
매출	5,20,38	553,362,978,026	545,091,772,616
용역매출		477,795,840,751	432,145,530,440
공사매출		75,567,137,275	112,946,242,176
매출원가	20,34,38	386,167,967,188	417,207,250,840
용역매출원가		299,859,966,515	307,617,183,668
공사매출원가		86,308,000,673	109,590,067,172
매출총이익		167,195,010,838	127,884,521,776
판매비와관리비	29,34,38	112,388,951,782	99,322,123,442
영업이익		54,806,059,056	28,562,398,334
금융수익	6,30	8,419,386,313	6,509,139,420
금융원가	6,30	81,278,921	146,666,458
기타수익	31	17,401,845,472	11,017,912,368
기타비용	31	4,632,495,421	2,206,521,330
기타이익(손실)	32	393,510,324	139,319,143
지분법적용투자자산평가이익(손실)	19	(83,566,434)	197,536,086
법인세비용차감전이익		76,223,460,389	44,073,117,563
법인세비용	33	17,711,331,989	11,418,669,660
당기순이익		58,512,128,400	32,654,447,903
기타포괄손익:			
후속적으로 당기손익으로 재분류되는 기타포괄손익:			
관계기업 및 공동기업의 기타포괄손익에 대한 지분	19	11,865,929	18,463,403
후속적으로 당기손익으로 재분류되지 않는 기타포괄손익:			
순확정급여부채의 재측정요소	23	(8,766,255,547)	(17,993,739,822)
관계기업의 재측정요소에 대한 지분	19	(92,566)	(2,659,869)
공정가치측정금융자산평가손익		-	(15,601,262)
법인세비용차감후기타포괄손익		(8,754,482,184)	(17,993,537,550)
총포괄손익		49,757,646,216	14,660,910,353
당기순이익의 귀속			
지배기업의 소유주에게 귀속되는 당기순이익		58,512,128,400	32,654,447,903
비지배기업의 소유주에게 귀속되는 당기순이익		-	-
총포괄손익의 귀속			

지배기업의 소유주에게 귀속되는 총포괄 손익		49,757,646,216	14,660,910,353
비지배기업의 소유주에게 귀속되는 총포 괄손익		-	-
주당이익:			
기본및희석주당이익	35	1,538	858

"첨부된 주석은 본 연결재무제표의 일부입니다."

연 결 자 본 변 동 표

제 50(당) 기 2024년 01월 01일부터 2024년 12월 31일까지

제 49(전) 기 2023년 01월 01일부터 2023년 12월 31일까지

한국전력기술주식회사와 그

(단위: 원)

종속기업

과 목	지배기업의 소유주에게 귀속되는 자본					비 지배지 분	총 계
	자본금	이익잉여금		기타자본구성요소			
		이익준비금 및 임의적립금	미처분 이익잉여금	자기주식	기타포괄손 익 누계액		
2023년 1월 1일(전기초)	7,644,000,000	507,429,911,434	39,032,220,447	(10,300,328,600)	(391,989,981)	-	543,413,813,300
총포괄손익:							
당기순이익	-	-	32,654,447,903	-	-	-	32,654,447,903
기타포괄손익:							
-순확정급여부채의 재 측정요소	-	-	(17,993,739,822)	-	-	-	(17,993,739,822)
-공정가치측정금융자산 평가손익	-	-	-	-	(15,601,262)	-	(15,601,262)
-관계기업 및 공동기업 의 기타포괄손익에 대한 지분	-	-	-	-	18,463,403	-	18,463,403
-관계기업의 재측정요 소에 대한 지분	-	-	(2,659,869)	-	-	-	(2,659,869)
기타포괄손익 소계	-	-	(17,996,399,691)	-	2,862,141	-	(17,993,537,550)
총포괄손익	-	-	14,658,048,212	-	2,862,141	-	14,660,910,353
기타포괄손익 이익잉여 금 대체	-	-	(401,100,165)	-	401,100,165	-	-
자본에 직접 반영된 소유주와의 거래 등:							
임의적립금의 적립	-	28,265,908,532	(28,265,908,532)	-	-	-	-
연차배당	-	-	(10,766,311,915)	-	-	-	(10,766,311,915)
자본에 직접 반영된 소 유주와의 거래 등	-	28,265,908,532	(39,032,220,447)	-	-	-	(10,766,311,915)
2023년 12월 31일(전기 말)	7,644,000,000	535,695,819,966	14,256,948,047	(10,300,328,600)	11,972,325	-	547,308,411,738
2024년 1월 1일(당기초)	7,644,000,000	535,695,819,966	14,256,948,047	(10,300,328,600)	11,972,325	-	547,308,411,738
총포괄손익:							
당기순이익	-	-	58,512,128,400	-	-	-	58,512,128,400

기타포괄손익:							
-순확정급여부채의 재 측정요소	-	-	(8,766,25 5,547)	-	-	-	(8,766,25 5,547)
-관계기업 및 공동기업 의 기타포괄손익에 대한 지분	-	-	-	-	11,865,92 9	-	11,865,92 9
-관계기업의 재측정요 소에 대한 지분	-	-	(92,566)	-	-	-	(92,566)
기타포괄손익 소계	-	-	(8,766,34 8,113)	-	11,865,92 9	-	(8,754,48 2,184)
총포괄손익	-	-	49,745,78 0,287	-	11,865,92 9	-	49,757,64 6,216
자본에 직접 반영된 소유주와의 거래 등:							
임의적립금의 이입	-	(5,336,26 7,625)	5,336,267, 625	-	-	-	-
연차배당	-	-	(19,592,4 05,075)	-	-	-	(19,592,4 05,075)
자본에 직접 반영된 소 유주와의 거래 등	-	(5,336,26 7,625)	(14,256,1 37,450)	-	-	-	(19,592,4 05,075)
2024년 12월 31일(당기 말)	7,644,000, 000	530,359,5 52,341	49,746,59 0,884	(10,300,3 28,600)	23,838,25 4	-	577,473,6 52,879

"첨부된 주석은 본 연결재무제표의 일부입니다."

연 결 현 금 흐 름 표

제 50(당) 기 2024년 01월 01일부터 2024년 12월 31일까지

제 49(전) 기 2023년 01월 01일부터 2023년 12월 31일까지

한국전력기술주식회사와
그 종속기업

(단위: 원)

과 목	주 석	제 50(당) 기		제 49(전) 기	
영업활동현금흐름	39		48,950,324,037		40,817,030,278
영업에서 창출된 현금		50,538,102,772		36,990,146,049	
당기순이익		58,512,128,400		32,654,447,903	
조정:		93,803,314,026		77,498,663,513	
법인세비용	33	17,711,331,989		11,418,669,660	
감가상각비	15	15,719,492,184		15,548,235,974	
무형자산상각비	16	6,533,309,729		6,232,458,264	
퇴직급여	23	11,252,051,028		7,039,287,276	
이자비용		78,874,785		96,119,015	
외화환산손실		434,213,073		100,708,472	
당기순익-공정가치측정금융 자산평가손실		742,300		-	
유형자산처분손실		3,617,000		-	
무형자산처분손실		363,697,356		-	
무형자산손상차손		83,566,434		282,983,400	
지분법적용투자자산평가손익		42,170,258,560		(197,536,086)	
종업원급여충당부채전입액	25	4,620,000,000		44,091,382,070	
손실충당부채전입액	25	169,768,888		19,629,727	
하자보수충당부채전입액	25	76,206,502		55,260,753	
기타충당부채전입액	25	4,351,630,274		590,000,000	
이자수익		(5,640,756,674)		(6,318,581,348)	
배당금수익		(12,285,000)		(6,852,000)	
유형자산처분이익		(38,967,268)		(28,346,947)	
무형자산처분이익		-		(100,000,000)	

)
무형자산손상차손환입		-		(180,288,000)
외화환산이익		(1,230,081,384)		(117,256,112)
당기손익-공정가치측정금융자산처분이익		(2,287,268,126)		-
당기손익-공정가치측정금융자산평가이익		(18,077,930)		(165,883,263)
손실충당부채환입액	25	(374,265,404)		(327,131,091)
소송충당부채환입액	25	(127,831,470)		(80,801,040)
하자보수충당부채환입액	25	(30,790,000)		(452,644,381)
기타충당부채환입액	25	(613,700)		-
그밖의기타이익		(4,509,120)		(750,830)
영업활동으로 인한 자산부채의 변동:		(101,777,339,654)		(73,162,965,367)
매출채권의 감소(증가)		(46,240,997,751)		(12,931,489,006)
미수금의 감소(증가)		(4,404,022,395)		2,042,623,313
미수수익의 감소(증가)		196,802,239		(2,484,652,442)
미청구공사의 감소(증가)		(279,992,741)		(2,428,191,834)
유동비금융자산의 감소(증가)		(15,988,676,682)		(8,185,364,554)
비유동비금융자산의 감소(증가)		390,636,717		575,692,293
매입채무의 증가(감소)		38,024,072,737		(41,526,443,299)
미지급금의 증가(감소)		792,789,074		(10,866,030,079)
미지급비용의 증가(감소)		594,705,694		263,465,967
초과청구공사의 증가(감소)		(20,487,454,254)		54,610,977,727
기타유동채무의 증가(감소)		(10,335,041)		(11,771,431)
유동비금융부채의 증가(감소)		(4,872,352,833)		(1,436,533,956)
기타비유동비금융부채의 증가(감소)		(85,552,842)		(46,947,421)
퇴직급여의 지급	23	(16,349,440,		(23,834,020,

		450)		085)	
사외적립자산의 지급	23	15,404,113,330		-	
사외적립자산의 납입	23	(6,833,626,306)		14,472,221,910	
종업원급여충당부채의 지급	25	(40,492,938,150)		(40,476,502,470)	
기타충당부채의 지급	25	(1,135,070,000)		(900,000,000)	
이자의 수취		3,508,768,466		4,975,597,161	
이자의 지급		(78,875,964)		(59,549,071)	
배당금의 수취		236,929,553		371,736,972	
법인세의 납부		(5,254,600,790)		(1,460,900,833)	
투자활동현금흐름	39		(34,371,520,099)		(22,009,383,866)
투자활동으로 인한 현금 유입액		176,070,611,700		66,578,399,206	
당기손익-공정가치측정금융자산의 순증감		30,532,355,899		-	
채무상품의 감소		83,604,830,000		21,001,200,000	
대여금의 감소		4,109,795,724		3,090,525,399	
보증금의 감소		29,057,444,532		13,730,075,852	
유형자산의 처분		39,535,545		29,947,955	
선수금의 증가		28,726,650,000		28,726,650,000	
투자활동으로 인한 현금 유출액		(210,442,131,799)		(88,587,783,072)	
당기손익-공정가치측정금융자산의 순증감		-		(35,700,000,000)	
채무상품의 취득		(176,900,560,000)		(33,604,640,000)	
대여금의 증가		(1,080,164,335)		(2,421,439,538)	
장기금융상품의 증가		(1,242,522)		-	
보증금의 증가		(25,326,401,963)		(8,724,646,123)	
유형자산의 취득		(4,556,748,314)		(2,846,609,882)	
무형자산의 취득		(2,577,014,6		(4,390,447,5	

		65)		29)	
매각예정부채의 상환		-		(900,000,000)	
재무활동현금흐름	39		(20,664,469,812)		(11,936,536,940)
재무활동으로 인한 현금 유입액		10,000,000		71,743,107,780	
차입금의 차입		-		71,743,107,780	
임대보증금의 증가		10,000,000		-	
재무활동으로 인한 현금 유출액		(20,674,469,812)		(83,679,644,720)	
차입금의 상환		-		(71,743,107,780)	
배당금의 지급		(19,592,405,075)		(10,766,311,915)	
리스부채의 상환		(1,077,064,737)		(1,170,225,025)	
임대보증금의 감소		(5,000,000)		-	
외화표시 현금및현금성자산의 환율변동효과			448,025,963		(36,294,361)
현금및현금성자산의 순증감			(5,637,639,911)		6,834,815,111
기초 현금및현금성자산			52,159,068,352		45,324,253,241
기말 현금및현금성자산			46,521,428,441		52,159,068,352

"첨부된 주석은 본 연결재무제표의 일부입니다."

주석

제 50(당) 기말 2024년 12월 31일 현재

제 49(전) 기말 2023년 12월 31일 현재

한국전력기술주식회사와 그 종속기업

1. 연결대상회사의 개요

(1) 지배기업의 개요

한국전력기술주식회사(이하 '지배기업')는 1975년 10월 1일에 원자력 발전소의 설계업무등을 영위할 목적으로 Korea Atomic Burns & Roe사로 법인 설립되었으며, 1976년 10월 한국원자력기술주식회사로 명칭을 변경하였고, 1982년 7월 원자력을 포함한 전력기술 전반을 수행하는 종합전력기술회사로 사업영역을 확대시키기 위해 상호를 현재의 한국전력기술주식회사로 변경하였습니다. 또한, 1997년 1월 정부의 원전산업 구조개편에 따라 원자로 계통설계 사업의 이관이 완료되어 발전소 일괄설계 체제를 구축하였습니다.

당기말 현재 지배기업의 주요 사업은 엔지니어링 서비스업이며, 경상북도 김천시 혁신로 269에 본사를 두고 있습니다.

지배기업은 설립 후 수차례의 증자를 거쳤으며, 2009년 12월 14일자로 한국거래소가 개설하는 유가증권시장에 주식을 상장하였습니다. 당기말 현재 납입자본금은 7,644,000천원이고, 한국전력공사가 지배기업 지분을 2023년 12월 29일자로 14.8%매각하여 현재 51.0%를 소유하고 있습니다.

(2) 종속기업의 개요

① 소유지분율 등

기업명	주된 사업장	활동의 성격	사용재무제표일	소유지분율
한전기술서비스(주)	대한민국	건축물 유지관리 등	12월 31일	100.00%

② 주요 재무현황

(단위: 천원)							
구 분	유동자산	비유동자산	유동부채	비유동부채	수익	당기순손익	총포괄손익
한전기술서비스(주)	7,787,355	649,255	1,685,903	52,547	16,861,230	1,578,365	1,469,047

③ 유의적인 제약

당기말 현재 종속기업에 대한 유의적인 제약은 존재하지 않습니다.

2. 재무제표의 작성기준

한국전력기술주식회사와 그 종속기업(이하 "연결실체")은 「주식회사 등의 외부감사에 관한 법률」 제5조 1항 1호에서 규정하고 있는 국제회계기준위원회의 국제회계기준을 채택하여 정한 회계처리기준인 한국채택국제회계기준에 따라 재무제표를 작성하였습니다.

연결실체의 재무제표는 2025년 2월 10일자 이사회에서 승인되었으며, 2025년 3월 31일자 주주총회에서 최종 승인될 예정입니다.

(1) 측정기준

재무제표는 아래에서 열거하고 있는 재무상태표의 주요 항목을 제외하고는 역사적원가를 기준으로 작성되었습니다.

- 공정가치로 측정되는 공정가치측정금융자산
- 확정급여채무의 현재가치에서 사외적립자산의 공정가치를 차감한 순확정급여부채

(2) 기능통화와 표시통화

연결실체의 재무제표는 영업활동이 이루어지는 주된 경제환경의 통화인 원화로 작성되어 보고되고 있습니다.

(3) 추정과 판단

한국채택국제회계기준에서는 재무제표를 작성함에 있어서 회계정책의 적용이나, 보고기간 말 현재 자산, 부채 및 수익, 비용의 보고금액에 영향을 미치는 사항에 대하여 경영진의 최선의 판단을 기준으로 한 추정치와 가정의 사용을 요구하고 있습니다. 보고기간 말 현재 경영진의 최선의 판단을 기준으로 한 추정치와 가정이 실제 환경과 다를 경우 이러한 추정치와 실제 결과는 다를 수 있습니다.

추정치와 추정에 대한 기본 가정은 지속적으로 검토되고 있으며, 회계추정의 변경은 추정이 변경된 기간과 미래 영향을 받을 기간 동안 인식되고 있습니다.

① 경영진의 판단

재무제표에 인식된 금액에 유의한 영향을 미치는 회계정책의 적용과 관련된 주요한 경영진의 판단에 대한 정보는 다음의 주석에 포함되어 있습니다.

- 주석 4: 수익인식기준 - 진행기준의 적용
- 주석 6: 금융상품 - 금융상품의 분류
- 주석 19: 지분법적용투자자산 - 유의적인 영향력, 공동지배력 및 지배력의 보유 여부

② 가정과 추정의 불확실성

다음 보고기간 이내에 중요한 조정이 발생할 수 있는 유의한 위험이 있는 가정과 추정의 불확실성에 대한 정보는 다음의 주석에 포함되어 있습니다.

- 주석 9: 공정가치측정금융자산 - 공정가치 평가에 대한 가정
- 주석 15 및 16: 유형자산 및 무형자산 - 내용연수의 추정
- 주석 16: 무형자산 - 손상 검토에 대한 가정
- 주석 23: 확정급여채무의 측정 - 주요 보험수리적 가정
- 주석 25 및 40: 총당부채와 우발부채 - 자원의 유출 가능성과 금액에 대한 가정
- 주석 33: 이연법인세자산의 인식 - 일시적차이의 소멸 가능성에 대한 가정

③ 공정가치 측정

연결실체는 공정가치평가 정책과 절차를 수립하고 있습니다. 동 정책과 절차에는 공정가치 서열체계에서 수준 3으로 분류되는 공정가치를 포함한 모든 유의적인 공정가치 측정의 검토를 책임지는 평가부서의 운영을 포함하고 있으며, 그 결과는 재무담당임원에게 직접 보고되고 있습니다.

평가부서는 정기적으로 관측가능하지 않은 유의적인 투입변수와 평가 조정을 검토하고 있습니다. 공정가치 측정에서 중개인 가격이나 평가기관과 같은 제 3자 정보를 사용하는 경우, 평가부서에서 제 3자로부터 입수한 정보에 근거한 평가가 공정가치 서열체계 내 수준별 분류를 포함하고 있으며 해당 기준서의 요구사항을 충족한다고 결론을 내릴 수 있는지 여부를 판단하고 있습니다.

연결실체는 유의적인 평가 문제를 감사에게 보고하고 있습니다.

자산이나 부채의 공정가치를 측정하는 경우, 연결실체는 최대한 시장에서 관측가능한 투입변수를 사용하고 있습니다. 공정가치는 다음과 같이 가치평가기법에 사용된 투입변수에 기초하여 공정가치 서열체계 내에서 분류됩니다.

구분	투입변수
수준 1	측정일에 동일한 자산이나 부채에 대한 접근 가능한 활성시장의 조정되지 않은 공시가격
수준 2	수준 1의 공시가격 이외에 자산이나 부채에 대해 직접적으로 또는 간접적으로 관측가능한 투입변수
수준 3	자산이나 부채에 대한 관측가능하지 않은 투입변수

자산이나 부채의 공정가치를 측정하기 위해 사용되는 여러 투입변수가 공정가치 서열체계 내에서 다른 수준으로 분류되는 경우, 연결실체는 측정치 전체에 유의적인 공정가치 서열체계에서 가장 낮은 수준의 투입변수와 동일한 수준으로 공정가치 측정치 전체를 분류하고 있으며, 변동이 발생한 보고기간말에 공정가치 서열체계의 수준 간 이동을 인식하고 있습니다.

공정가치 측정 시 사용된 가정의 자세한 정보는 아래 주석에 포함되어 있습니다.

- 주석 6: 금융상품
- 주석 9: 공정가치측정금융자산

3. 회계정책의 변경

(1) 제·개정 기준서의 적용에 따른 회계정책의 변경

① 기업회계기준서 제1001호 '재무제표 표시' 개정 - 부채의 유동/비유동 분류, 약정사항이 있는 비유동부채

보고기간말 현재 존재하는 실질적인 권리에 따라 유동 또는 비유동으로 분류되며, 부채의 결제를 연기할 수 있는 권리의 행사가능성이나 경영진의 기대는 고려하지 않습니다. 또한, 부채의 결제에 자기지분상품의 이전도 포함되나, 복합금융상품에서 자기 지분상품으로 결제하는 옵션이 지분상품의 정의를 충족하여 부채와 분리하여 인식된 경우는 제외됩니다. 또한, 기업이 보고기간말 후에 준수해야 하는 약정은 보고기간말에 해당 부채의 분류에 영향을 미

치지 않으며, 보고기간 이후 12개월 이내 약정사항을 준수해야하는 부채가 보고기간말 현재 비유동부채로 분류된 경우 보고기간 이후 12개월 이내 부채가 상환될 수 있는 위험에 관한 정보를 공시해야 합니다. 해당 기준서의 개정이 재무제표에 미치는 중요한 영향은 없습니다.

② 기업회계기준서 제1007호 '현금흐름표', 기업회계기준서 제1107호 '금융상품: 공시' 개정
- 공급자금융약정에 대한 정보 공시

공급자금융약정을 적용하는 경우, 재무제표이용자가 공급자금융약정이 기업의 부채와 현금흐름 그리고 유동성위험 익스포저에 미치는 영향을 평가할 수 있도록 공급자금융약정에 대한 정보를 공시해야 합니다. 해당 기준서의 개정이 재무제표에 미치는 중요한 영향은 없습니다.

③ 기업회계기준서 제1116호 '리스' 개정 - 판매후리스에서 생기는 리스부채

판매후리스에서 생기는 리스부채를 후속적으로 측정할 때 판매자-리스이용자가 보유하는 사용권 관련 손익을 인식하지 않는 방식으로 리스료나 수정리스료를 산정합니다. 해당 기준서의 개정이 재무제표에 미치는 중요한 영향은 없습니다.

④ 기업회계기준서 제1001호 '재무제표 표시' 개정 - '가상자산 공시'

가상자산을 보유하는 경우, 가상자산을 고객을 대신하여 보유하는 경우, 가상자산을 발행한 경우의 추가 공시사항을 규정하고 있습니다. 해당 기준서의 개정이 재무제표에 미치는 중요한 영향은 없습니다.

(2) 미적용 제·개정 기준서

제정 또는 공표되었으나 시행일이 도래하지 않아 적용하지 아니한 제·개정 기준서 및 해석서는 다음과 같습니다.

① 기업회계기준서 제1021호 '환율변동효과'와 기업회계기준서 제1101호 '한국채택국제회계기준의 최초채택' 개정 - 교환가능성 결여

통화의 교환가능성을 평가하고 다른 통화와 교환이 가능하지 않다면 현물환율을 추정하며 관련 정보를 공시하도록 하고 있습니다. 동 개정사항은 2025년 1월 1일 이후 시작하는 회계연도부터 적용되며, 조기적용이 허용됩니다. 연결실체는 동 개정으로 인한 재무제표의 영향을 검토 중에 있습니다.

② 기업회계기준서 제1109호 '금융상품', 제1107호 '금융상품: 공시' 개정

실무에서 제기된 의문에 대응하고 새로운 요구사항을 포함하기 위해 기업회계기준서 제1109호 '금융상품'과 제1107호 '금융상품: 공시'가 개정되었습니다. 동 개정사항은 2026년 1월 1일 이후 시작하는 회계연도부터 적용되며, 조기적용이 허용됩니다. 주요 개정내용은 다음과 같습니다. 연결실체는 동 개정으로 인한 재무제표의 영향을 검토 중에 있습니다.

·특정 기준을 충족하는 경우, 결제일 전에 전자지급시스템을 통해 금융부채가 결제된 것으로 (제거된 것으로) 간주할 수 있도록 허용

·금융자산이 원리금 지급만으로 구성되어 있는지의 기준을 충족하는지 평가하기 위한 추가 지침을 명확히 하고 추가함.

·계약상 현금흐름의 시기나 금액을 변경시키는 계약조건이 기업에 미치는 영향과 기업이 노출되는 정도를 금융상품의 각 종류별로 공시

·FVOCI 지정 지분상품에 대한 추가 공시

(3) 한국채택국제회계기준 연차개선Volume 11

한국채택국제회계기준 연차개선Volume 11은 2026년 1월 1일 이후 시작하는 회계연도부터 적용되며, 조기적용이 허용됩니다. 연결실체는 동 개정으로 인해 재무제표에 중요한 영향은 없을 것으로 예상하고 있습니다.

·기업회계기준서 제1101호 '한국채택국제회계기준의 최초채택': K-IFRS 최초 채택시 위험

회피회계 적용

- 기업회계기준서 제1107호 '금융상품:공시': 제거 손익, 실무적용지침
- 기업회계기준서 제1109호 '금융상품': 리스부채의 제거 회계처리와 거래가격의 정의
- 기업회계기준서 제1110호 '연결재무제표': 사실상의 대리인 결정
- 기업회계기준서 제1007호 '현금흐름표': 원가법

4. 유의적인 회계정책

연결실체가 한국채택국제회계기준에 따른 재무제표 작성에 적용한 유의적인 회계정책은 아래 기술되어 있으며, 주석 3에서 설명하고 있는 회계정책의 변경을 제외하고는, 당기 및 비교 표시된 전기의 재무제표는 동일한 회계정책을 적용하여 작성되었습니다.

(1) 연결

① 비지배지분

비지배지분은 취득일에 피취득자의 식별가능한 순자산에 대해 인식한 금액 중 현재의 지분 상품의 비례적 몫으로 측정하고 있습니다.

지배력을 상실하지 않는 종속기업에 대한 지배기업의 소유지분 변동은 자본거래로 회계처리 하고 있습니다.

② 종속기업

종속기업은 연결실체에 의해 지배되는 기업입니다. 연결실체는 피투자기업에 대한 관여로 변동이익에 노출되거나 변동이익에 대한 권리가 있고 피투자기업에 대하여 자신의 힘으로 그러한 이익에 영향을 미치는 능력이 있을 때 피투자기업을 지배합니다. 종속기업의 재무제표는 지배기업이 종속기업에 대한 지배력을 획득하는 날부터 지배력을 상실할 때까지 연결 재무제표에 포함됩니다.

③ 지배력의 상실

지배기업이 종속기업에 대한 지배력을 상실한다면, 연결재무상태표에서 종전의 종속기업에 대한 자산과 부채를 제거하고 종전의 지배지분에 귀속되는 지배력 상실 관련 손익을 인식합니다. 종속기업에 대한 잔존 투자는 지배력을 상실한 때의 공정가치로 인식합니다.

④ 내부거래제거

연결실체 내의 거래, 이와 관련된 잔액, 수익과 비용, 미실현손익은 연결재무제표 작성시 모두 제거하고 있습니다. 한편, 연결실체는 지분법피투자기업과의 거래에서 발생한 미실현이익 중 연결실체의 몫은 제거하고 있으며, 미실현손실은 자산손상의 증거가 없다면 미실현이익과 동일한 방식으로 제거하고 있습니다.

(2) 현금및현금성자산

연결실체는 취득일로부터 만기일이 3개월 이내인 투자자산을 현금및현금성자산으로 분류하고 있습니다. 지분상품은 현금성자산에서 제외되나, 상환일이 정해져 있고 취득일로부터 상환일까지의 기간이 단기인 우선주와 같이 실질적인 현금성자산인 경우에는 현금성자산에 포함됩니다.

(3) 비파생금융상품

① 인식 및 측정

매출채권과 발행 채무증권은 발행되는 시점에 최초로 인식됩니다. 다른 금융상품과 금융부채는 연결실체가 금융상품의 계약당사자가 되는 때에만 인식됩니다.

유의적인 금융요소를 포함하지 않는 매출채권을 제외하고는, 최초 인식시점에 금융자산이나 금융부채를 공정가치로 측정하며, 당기손익-공정가치측정금융자산 또는 당기손익-공정가치측정금융부채가 아닌 경우에 해당 금융자산의 취득이나 해당 금융부채의 발행과 직접 관련되는 거래원가는 공정가치에 가감합니다. 유의적인 금융요소를 포함하지 않는 매출채권은 최초에 거래가격으로 측정합니다.

② 분류

최초 인식시점에 금융자산은 상각후원가, 기타포괄손익-공정가치 채무상품, 기타포괄손익-공정가치지분상품 또는 당기손익-공정가치로 측정되도록 분류합니다. 금융자산은 연결실체가 금융자산을 관리하는 사업모형을 변경하지 않는 한 최초 인식 후에 재분류되지 않으며, 이 경우 영향 받는 모든 금융자산은 사업모형의 변경 이후 첫 번째 보고기간의 첫 번째 날에 재분류됩니다.

가. 상각후원가측정금융자산

금융자산이 다음 두가지 조건을 모두 만족하고, 당기손익-공정가치 측정항목으로 지정되지 않은 경우에 상각후원가로 측정합니다.

- 계약상 현금흐름을 수취하기 위해 보유하는 것이 목적인 사업모형 하에서 보유합니다.
- 금융자산의 계약 조건에 따라 특정일에 원금과 원금잔액에 대한 이자지급만으로 구성되어 있는 현금흐름이 발생합니다.

나. 기타포괄손익-공정가치측정금융자산

채무상품이 다음 두 가지 조건을 충족하고 당기손익-공정가치 측정항목으로 지정되지 않은 경우에 기타포괄손익-공정가치로 측정합니다.

- 계약상 현금흐름의 수취와 금융자산의 매도 둘 다를 통해 목적을 이루는 사업모형하에서 금융자산을 보유합니다.
- 금융자산의 계약 조건에 따라 특정일에 원리금 지급만으로 구성되어 있는 현금흐름이 발생합니다.

단기매매를 위해 보유하는 것이 아닌 지분상품의 최초 인식 시에 연결실체는 투자자산의 공정가치의 후속적인 변동을 기타포괄손익으로 표시하도록 선택할 수 있습니다. 다만 한번 선택하면 이를 취소할 수 없습니다. 이러한 선택은 투자 자산별로 이루어집니다.

다. 당기손익-공정가치측정금융자산

상기에서 설명된 상각후원가나 기타포괄손익-공정가치로 측정되지 않는 모든 금융자산은 당기손익-공정가치로 측정됩니다. 이러한 금융자산은 모든 파생금융자산을 포함합니다. 최초 인식시점에 연결실체는 상각후원가나 기타포괄손익-당기손익으로 측정되는 금융자산을 당기손익-공정가치 측정항목으로 지정한다면 회계불일치를 제거하거나 유의적으로 줄이는 경우에는 해당 금융자산을 당기손익-공정가치 측정 항목으로 지정할 수 있습니다. 다만 한번 지정하면 이를 취소할 수 없습니다.

라. 사업모형

연결실체는 사업이 관리되는 방식과 경영진에게 정보가 제공되는 방식을 가장 잘 반영하기 때문에 금융자산의 포트폴리오 수준에서 보유되는 사업모형의 목적을 평가합니다. 그러한 정보는 다음을 고려합니다.

- 포트폴리오에 대해 명시된 회계정책과 목적 및 실제 이러한 정책의 운영. 여기에는 계약상 이자수익의 획득, 특정 이자수익률 수준의 유지, 금융자산을 조달하는 부채의 듀레이션과 해당 금융자산의 듀레이션의 일치 및 자산의 매도를 통한 기대현금흐름의 유출 또는 실현하는 것에 중점을 둔 경영진의 전략을 포함함
- 사업모형에서 보유하는 금융자산의 성과를 평가하고, 그 평가내용을 주요 경영진에게 보고하는 방식
- 사업모형(그리고 사업모형에서 보유하는 금융자산)의 성과에 영향을 미치는 위험과 그 위험을 관리하는 방식
- 경영진에 대한 보상방식(예: 관리하는 자산의 공정가치에 기초하여 보상하는지 아니면 수취하는 계약상 현금흐름에 기초하여 보상하는지)
- 과거기간 금융자산의 매도의 빈도, 금액, 시기, 이유, 미래의 매도활동에 대한 예상

단기매매의 정의를 충족하거나 포트폴리오의 성과가 공정가치 기준으로 평가되는 금융자산 포트폴리오는 당기손익-공정가치로 측정됩니다.

마. 계약상 현금흐름이 원금과 이자로만 이루어져 있는지에 대한 평가

원금은 금융자산의 최초 인식시점의 공정가치로 정의됩니다. 이자는 화폐의 시간가치에 대한 대가, 특정기간에 원금 잔액과 관련된 신용위험에 대한 대가, 그밖에 기본적인 대여위험과 원가에 대한 대가(예: 유동성위험과 운영 원가)뿐만 아니라 이윤으로 구성됩니다.

계약상 현금흐름이 원금과 이자에 대한 지급만으로 이루어져 있는지를 평가할 때, 연결실체는 해당 상품의 계약조건을 고려합니다. 금융자산이 계약상 현금흐름의 시기나 금액을 변경시키는 계약조건을 포함하고 있다면, 그 계약조건 때문에 해당 금융상품의 존속기간에 걸쳐 생길 수 있는 계약상 현금흐름이 원리금 지급만으로 구성되는지를 판단해야 합니다.

이를 평가할 때 연결실체는 다음을 고려합니다.

- 현금흐름의 금액이나 시기를 변경시키는 조건부 상황
- 변동 이자율 특성을 포함하여 계약상 액면 이자율을 조정하는 조항
- 중도상환특성과 만기연장특성
- 특정 자산으로부터 발생하는 현금흐름에 대한 당사의 청구권을 제한하는 계약조건

중도상환금액이 실질적으로 미상환된 원금과 잔여원금에 대한 이자를 나타내고, 계약의 조기청산에 대한 합리적인 추가 보상을 포함하고 있다면, 조기상환특성은 특정일에 원금과 이자를 지급하는 조건과 일치합니다.

또한, 계약상 액면금액을 유의적으로 할인하거나 할증하여 취득한 금융자산에 대해서, 중도상환금액이 실질적으로 계약상 액면금액과 계약상 이자 발생액(그러나 미지급된)을 나타내며(이 경우 계약의 조기 청산에 대한 합리적인 추가 보상이 포함될 수 있는), 중도상환특성이 금융자산의 최초 인식시점에 해당 특성의 공정가치가 경미한 경우에는 이러한 조건을 충족한다고 판단합니다.

③ 후속측정과 손익

당기손익-공정가치로 측정하는 금융자산	이러한 자산은 후속적으로 공정가치로 평가합니다. 이자 혹은 배당금 수익을 포함한 순손익은 당기손익으로 인식합니다.
상각후원가로 측정하는 금융자산	이러한 자산은 후속적으로 유효이자율법을 사용하여 상각후원가로 측정합니다. 상각후원가는 손상차손에 의해 감소됩니다. 이자수익, 외화환산손익 및 손상차손은 당기손익으로 인식합니다. 제거에서 발생하는 손익은 당기손익으로 인식합니다.
기타포괄손익-공정가치로 측정하는 채무상품	이러한 자산은 후속적으로 공정가치로 측정합니다. 이자수익은 유효이자율법을 사용하여 계산되고, 외화환산손익과 손상차손은 당기손익으로 인식합니다. 기타 순손익은 기타포괄손익으로 인식합니다. 제거시의 손익은 기타포괄손익누계액에서 당기손익으로 재분류합니다.
기타포괄손익-공정가치로 측정하는 지분상품	이러한 자산은 후속적으로 공정가치로 측정합니다. 배당금은 명확하게 투자원가의 회수를 나타내지 않는다면 당기손익으로 인식합니다. 다른 순손익은 기타포괄손익으로 인식하고 당기손익으로 절대 재분류하지 않습니다.

④ 제거

연결실체는 금융자산의 현금흐름에 대한 계약상 권리가 소멸한 경우, 금융자산의 현금흐름을 수취할 계약상 권리를 양도하고 이전된 금융자산의 소유에 따른 위험과 보상의 대부분을 실질적으로 이전한 경우, 또는 연결실체가 소유에 따른 위험과 보상의 대부분을 보유 또는 이전하지 아니하고 금융자산을 통제하고 있지 않은 경우에 금융자산을 제거합니다.

연결실체가 재무상태표에 인식된 자산을 이전하는 거래를 하였지만, 이전되는 자산의 소유에 따른 대부분의 위험과 보상을 보유하고 있는 경우에는 이전된 자산을 제거하지 않습니다.

⑤ 상계

연결실체는 연결실체가 인식한 자산과 부채에 대해 법적으로 집행가능한 상계권리를 현재 갖고 있고, 차액으로 결제하거나, 자산을 실현하는 동시에 부채를 결제할 의도가 있는 경우에만 금융자산과 금융부채를 상계하고 재무상태표에 순액으로 표시합니다.

(4) 파생상품

파생상품은 최초 인식시 계약일의 공정가치로 측정하며, 후속적으로 매 보고기간 말의 공정가치로 측정하고 있습니다. 파생상품의 공정가치 변동으로 인한 평가손익은 당기손익으로 인식하고 있습니다.

(5) 금융자산의 손상

① 금융상품과 계약자산

연결실체는 다음 자산의 기대신용손실에 대해 손실충당금을 인식합니다.

- 상각후원가로 측정하는 금융자산
- 기타포괄손익-공정가치로 측정하는 채무상품
- 기업회계기준서 제1115호에서 정의된 계약자산

연결실체는 12개월 기대신용손실로 측정되는 다음의 금융자산을 제외하고는 전체기간 기대신용손실에 해당하는 금액으로 손실충당금을 측정합니다.

- 보고기간말에 신용위험이 낮다고 결정된 채무증권
- 최초 인식 이후 신용위험(즉, 금융자산의 기대존속기간동안에 걸쳐 발생할 채무불이행 위험)이 유의적으로 증가하지 않은 기타 채무증권과 은행예금

매출채권과 계약자산에 대한 손실충당금은 항상 전체기간 기대신용손실에 해당하는 금액으로 측정됩니다.

금융자산의 신용위험이 최초인식 이후 유의적으로 증가했는지를 판단할 때와 기대신용손실을 추정할 때, 연결실체는 과도한 원가나 노력 없이 이용할 수 있고 합리적이고 뒷받침될 수 있는 정보를 고려합니다. 여기에는 미래지향적인 정보를 포함하여 연결실체의 과거 경험과 알려진 신용평가에 근거한 질적, 양적인 정보 및 분석이 포함됩니다.

전체기간 기대신용손실은 금융상품의 기대존속기간에 발생할 수 있는 모든 채무불이행 사건에 따른 기대신용손실입니다. 12개월 기대신용손실은 보고기간 말 이후 12개월 이내(또는 금융상품의 기대존속기간이 12개월 보다 적은 경우 더 짧은 기간)에 발생 가능한 금융상품의 채무불이행 사건으로 인한 기대신용손실을 나타내는 전체기간기대신용손실의 일부입니다. 기대신용손실을 측정할 때 고려하는 가장 긴 기간은 연결실체가 신용위험에 노출되는 최장 계약기간입니다.

② 기대신용손실의 측정

기대신용손실은 신용손실의 확률가중추정치입니다. 신용손실은 모든 현금부족액(즉, 계약에 따라 지급받기로 한 모든 계약상 현금흐름과 수취할 것으로 예상하는 모든 계약상 현금흐름의 차이)의 현재가치로 측정됩니다. 기대신용손실은 해당 금융자산의 유효이자율로 할인됩니다.

③ 신용이 손상된 금융자산

매 보고기간말에, 연결실체는 상각후원가로 측정되는 금융자산과 기타포괄손익-공정가치로 측정되는 채무증권의 신용이 손상되었는지 평가합니다. 금융자산의 추정미래현금흐름에 악영향을 미치는 하나 이상의 사건이 발생한 경우에 해당 금융자산은 신용이 손상된 것입니다.

금융자산의 신용이 손상된 증거는 다음과 같은 관측 가능한 정보를 포함합니다.

- 발행자나 차입자의 유의적인 재무적 어려움
- 채무불이행과 같은 계약 위반
- 차입자의 재무적 어려움에 관련된 경제적이나 계약상 이유로 당초 차입조건의 불가피한 완화
- 차입자의 파산가능성이 높아지거나 그 밖의 재무구조조정 가능성이 높아짐
- 재무적 어려움으로 인해 해당 금융자산에 대한 활성시장 소멸

④ 재무상태표 상 신용손실충당금의 표시

상각후원가로 측정하는 금융자산에 대한 손실충당금은 해당 자산의 장부금액에서 차감합니다. 기타포괄손익-공정가치로 측정하는 채무상품에 대해서는 손실충당금은 당기손익에 포함하고 기타포괄손익에 인식합니다.

⑤ 제각

금융자산의 계약상 현금흐름 전체 또는 일부의 회수에 대한 합리적인 기대가 없는 경우 해당 자산을 제거합니다. 기업고객에 대해서 회수에 대한 합리적인 기대가 있는지를 평가하여 제각의 시기와 금액을 개별적으로 평가합니다. 연결실체는 제각한 금액이 유의적으로 회수할 것이라는 기대를 갖고 있지 않습니다. 그러나 제각된 금융자산은 연결실체의 만기가 된 금액의 회수 절차에 따라 회수활동의 대상이 될 수 있습니다.

(6) 유형자산

유형자산은 최초에 원가로 측정하여 인식하고 있습니다. 유형자산의 원가에는 경영진이 의도하는 방식으로 자산을 가동하는데 필요한 장소와 상태에 이르게 하는데 직접 관련되는 원가 및 자산을 해체, 제거하거나 부지를 복구하는데 소요될 것으로 추정되는 원가가 포함됩니다.

유형자산은 최초 인식 후에 원가에서 감가상각누계액과 손상차손누계액을 차감한 금액을 장부금액으로 하고 있습니다.

유형자산 중 토지는 감가상각을 하지 않으며, 그 외 유형자산은 자산의 취득원가에서 잔존가치를 차감한 금액에 대하여 아래에 제시된 내용연수에 걸쳐 해당 자산에 내재되어 있는 미래경제적 효익의 예상 소비 형태를 가장 잘 반영한 정액법으로 상각하고 있습니다.

유형자산을 구성하는 일부의 원가가 당해 유형자산의 전체 원가와 비교하여 유의적이라면, 해당 유형자산을 감가상각할 때, 그 부분은 별도로 구분하여 감가상각하고 있습니다.

유형자산의 제거로 인하여 발생하는 손익은 순매각금액과 장부금액의 차이로 결정되고 그 차액은 당기손익으로 인식하고 있습니다.

당기 및 전기의 추정 내용연수는 다음과 같습니다.

구 분	추정내용연수
건 물	40년
구 축 물	15, 20년
기 계 장 치	15년
차량운반구	4년
공구와기구	4년
비 품	4년

연결실체는 매 보고기간말에 자산의 잔존가치와 내용연수 및 감가상각방법을 재검토하고 재검토 결과 이를 변경하는 것이 적절하다고 판단되는 경우 회계추정의 변경으로 처리하고 있습니다.

(7) 무형자산

무형자산은 최초 인식할 때 원가로 측정하며, 최초 인식 후에 원가에서 상각누계액과손상차손누계액을 차감한 금액을 장부금액으로 인식하고 있습니다.

무형자산은 사용 가능한 시점부터 잔존가치를 영("0")으로 하여 아래의 내용연수 동안 정액법으로 상각하고 있습니다. 다만, 제가입권에 대해서는 이를 이용할 수 있을 것으로 기대되는 기간이 예측가능하지 않아 당해 무형자산의 내용연수가 비한정인 것으로 평가하고 상각하지 아니하고 있습니다.

구분	추정내용연수
저작권, 특허권 및 산업재산권	5년, 10년
컴퓨터소프트웨어	5년
기타의 무형자산	3년

내용연수가 유한한 무형자산의 상각기간과 상각방법은 매 보고기간말에 재검토하고내용연수가 비한정인 무형자산에 대해서는 그 자산의 내용연수가 비한정이라는 평가가 계속하여 정당한지를 매 보고기간말에 재검토하며, 이를 변경하는 것이 적절하다고 판단되는 경우 회계추정의 변경으로 처리하고 있습니다.

① 연구 및 개발

연구 또는 내부프로젝트의 연구단계에 대한 지출은 발생시점에 비용으로 인식하고 있습니다. 개발단계의 지출은 자산을 완성할 수 있는 기술적 실현가능성, 자산을 완성하여 사용하거나 판매하려는 기업의 의도와 능력 및 필요한 자원의 입수가능성, 무형자산의 미래 경제적 효익을 모두 제시할 수 있고, 관련 지출을 신뢰성 있게 측정할 수 있는 경우에 무형자산으로 인식하고 있으며, 기타 개발 관련 지출은 발생시점에 비용으로 인식하고 있습니다.

② 후속지출

후속지출은 관련되는 특정자산에 속하는 미래의 경제적 효익이 증가하는 경우에 한하여 자본화하며, 내부적으로 창출한 영업권 및 상표명 등을 포함한 다른 지출은 발생 즉시 비용화하고 있습니다.

(8) 차입원가

적격자산의 취득, 건설 또는 제조와 직접 관련된 차입원가는 당해 자산 원가의 일부로 자본화하고 있으며, 기타차입원가는 발생기간에 비용으로 인식하고 있습니다. 적격자산이란 의도된 용도로 사용하거나 판매가능한 상태가 될 때까지 상당한 기간을 필요로 하는 자산을 말하며, 금융자산과 단기간 내에 제조되거나 다른 방법으로 생산되는 재고자산은 적격자산에 해당되지 아니하며, 취득시점에 의도된 용도로 사용할 수 있거나 판매가능한 상태에 있는 자산인 경우에도 적격자산에 해당되지 아니합니다.

적격자산을 취득하기 위한 목적으로 특정하여 차입한 자금에 한하여, 보고기간 동안 그 차입금으로부터 실제 발생한 차입원가에서 당해 차입금의 일시적 운용에서 생긴 투자수익을 차감한 금액을 자본화가능차입원가로 결정하며, 일반적인 목적으로 자금을 차입하고 이를 적격자산의 취득을 위해 사용하는 경우에 한하여 당해 자산 관련 지출액에 자본화이자율을 적용하는 방식으로 자본화가능차입원가를 결정하고 있습니다. 자본화이자율은 보고기간동안

차입한 자금(적격자산을 취득하기 위해 특정 목적으로 차입한 자금 제외)으로부터 발생한 차입원가를 가중평균하여 산정하고 있습니다. 보고기간 동안 자본화한 차입원가는 당해 기간 동안 실제 발생한 차입원가를 초과할 수 없습니다.

(9) 투자부동산

임대수익이나 시세차익을 얻기 위하여 보유하고 있는 부동산은 투자부동산으로 분류하고 있습니다. 투자부동산은 취득시 발생한 거래원가를 포함하여 최초 인식시점에 원가로 측정하며, 최초 인식 후에 취득원가에서 감가상각누계액과 손상차손누계액을 차감한 금액을 장부금액으로 표시하고 있습니다.

후속원가는 자산으로부터 발생하는 미래경제적효익이 유입될 가능성이 높으며, 그 원가를 신뢰성 있게 측정할 수 있는 경우에 한하여 자산의 장부금액에 포함하거나 적절한 경우 별도의 자산으로 인식하고 있으며, 후속지출에 의해 대체된 부분의 장부금액은 제거하고 있습니다. 한편, 일상적인 수선·유지와 관련하여 발생하는 원가는 발생시점에 당기손익으로 인식하고 있습니다.

투자부동산 중 토지에 대해서는 감가상각을 하지 않으며, 토지를 제외한 투자부동산은 경제적 내용연수에 따라 40년을 적용하여 정액법으로 상각하였으나, 당기말 및 전기말 현재 전액 매각예정자산으로 분류되어 감가상각 대상 투자부동산이 존재하지 아니합니다.

투자부동산의 감가상각방법, 잔존가치 및 내용연수는 매 보고기간말에 재검토하고 있으며, 이를 변경하는 것이 적절하다고 판단되는 경우 회계추정의 변경으로 회계처리하고 있습니다.

투자부동산을 처분하거나, 투자부동산의 사용을 영구히 중지하고 처분으로도 더 이상의 미래경제적효익을 기대할 수 없는 경우에 해당 투자부동산의 장부금액을 재무상태표에서 제거하고 있습니다. 투자부동산의 제거로 인하여 발생하는 손익은 순매각금액과 장부금액의 차이로 결정하고 있으며, 해당 투자부동산이 제거되는 시점의 당기손익으로 인식하고 있습니다.

(10) 정부보조금

정부보조금은 연결실체가 정부보조금에 부수되는 조건을 준수하고 그 보조금을 수취하는 것에 대해 합리적인 확신이 있을 경우에만 인식하고 있습니다.

연결실체는 정부보조금을 정부보조금으로 보전하려 하는 관련 원가가 비용으로 인식되는 기간에 걸쳐 포괄손익계산서에 당기손익으로 인식하고 있습니다.

(11) 관계기업 및 공동기업

관계기업은 연결실체가 재무정책 및 영업정책에 대한 유의적인 영향력을 보유하고 있으나, 지배하거나 공동지배하지 않는 기업입니다. 공동기업은 당사자(공동기업참여자)들간의 약정에 의해 공동지배력을 보유하고, 약정의 순자산에 대한 권리를 보유하고 있는 기업입니다.

관계기업과 공동기업에 대한 투자지분은 최초에 거래원가를 포함하여 원가로 인식하고, 취득 후에는 지분법을 사용하여 회계처리하고 있습니다. 즉, 취득일 이후에 발생한 피투자자의 당기순손익 및 기타포괄손익 중 연결실체의 지분에 해당하는 금액을 장부금액에 가감하고, 피투자자에게 받은 분배액은 투자지분의 장부금액에서 차감하고 있습니다.

(12) 리스

연결실체는 대가와 교환하여 일정 기간 동안 식별되는 자산의 사용통제권을 이전하는 계약을 리스로 분류하고 있으며 사무실, 자동차 등을 리스하고 있습니다. 리스기간은 자산별로 다양하며 해지불능기간과 리스이용자의 연장선택권 및 종료선택권의 행사가능성 등 다양한 계약조건을 고려하여 리스기간을 적용합니다.

연결실체는 리스이용자로서 기초자산을 사용할 권리를 나타내는 사용권자산(리스자산)과 리스료를 지급할 의무를 나타내는 리스부채를 인식하고 있습니다. 다만, 단기리스(리스개시일에, 리스기간이 12개월 이하인 리스)와 소액자산 리스의 경우에는 동 기준서의 예외규정을 선택하여 관련 리스료를 리스기간에 걸쳐 정액기준으로 비용을 인식합니다. 사용권자산은 유형자산의 감가상각에 대한 요구사항을 적용하여 리스개시일부터 사용권자산의 내용연수 종료일과 리스기간 종료일 중 이른 날까지 감가상각하며, 리스부채는 내재이자율(또는 증분 차입이자율)에 따라 리스기간에 걸쳐 금융비용과 리스부채를 인식하고 지급한 리스료를 리스부채에서 차감합니다.

리스부채는 리스개시일 현재 지급되지 않은 리스료의 현재가치로 측정하며 리스료는다음의 금액을 포함합니다.

- 고정리스료(실질적인 고정리스료 포함하고 받은 리스 인센티브는 차감)
- 지수나 요율(이율)에 따라 달라지는 변동리스료
- 잔존가치보증(리스이용자가 지급할 금액)
- 매수선택권의 행사가격(리스이용자의 행사가능성이 상당히 확실한 경우)
- 리스종료위약금(리스기간이 리스이용자의 종료선택권 행사를 반영하는 경우)

리스의 내재이자율을 쉽게 산정할 수 있는 경우 그 이자율로 리스료를 할인합니다. 내재이자율을 쉽게 산정할 수 없는 경우에는 리스이용자가 비슷한 경제적 환경에서 비슷한 기간에 걸쳐 비슷한 담보로 사용권자산과 가치가 비슷한 자산을 획득하는 데 필요한 자금을 차입한다면 지급해야 할 이자율인 리스이용자의 증분차입이자율을 사용합니다.

사용권자산은 리스개시일의 원가로 측정하며 다음 항목들로 구성되어 있습니다. 한편, 연결실체는 리스기간이 12개월 이하인 단기리스료와 소액리스료는 인식 면제규정을 적용하여 당기비용으로 인식하고 있습니다.

- 리스부채의 최초 측정금액
- 리스개시일이나 그 전에 지급한 리스료(받은 인센티브는 차감)
- 리스이용자가 부담하는 리스개설직접원가
- 기초자산의 해체, 복구 등에 대한 계약상 부담하는 원가

(13) 비금융자산의 손상

고객과의 계약에서 생기는 수익에 따라 인식하는 계약자산과 계약을 체결하거나 이행하기 위해 든 원가에서 생기는 자산, 종업원급여에서 발생한 자산, 이연법인세자산 및 매각예정으로 분류되는 비유동자산을 제외한 모든 비금융자산에 대해서는 매 보고기간말마다 자산손상을 시사하는 징후가 있는지를 검토하며, 만약 그러한 징후가 있다면 당해 자산의 회수가능액을 추정하고 있습니다. 단, 내용연수가 비한정인 무형자산, 아직 사용할 수 없는 무형자산에 대해서는 자산손상을 시사하는 징후와 관계없이 매년 회수가능액과 장부금액을 비교하여 손상검사를 하고 있습니다.

회수가능액은 개별 자산별로, 또는 개별 자산의 회수가능액을 추정할 수 없다면 그 자산이 속하는 현금창출단위별로 회수가능액을 추정하고 있습니다. 회수가능액은 사용가치와 순공정가치 중 큰 금액으로 결정하고 있습니다. 사용가치는 자산이나 현금창출단위에서 창출될 것으로 기대되는 미래현금흐름을 화폐의 시간가치 및 미래현금흐름을 추정할 때 조정되지 아니한 자산의 특유위험에 대한 현행 시장의 평가를 반영한 적절한 할인율로 할인하여 추정합니다.

자산이나 현금창출단위의 회수가능액이 장부금액에 미달하는 경우 자산의 장부금액을 감소시키며 즉시 당기손익으로 인식하고 있습니다.

(14) 미청구공사 및 초과청구공사

연결실체는 계약 당사자 중 어느 한 편이 계약을 수행했을 때, 연결실체의 수행 정도와 고객의 지급과의 관계에 따라 그 계약을 미청구공사와 초과청구공사로 재무상태표에 표시하고 있습니다.

누적발생원가에 인식한 이익을 가산한 금액이 진행청구액을 초과하는 미청구공사 총액을 재무상태표에 자산으로 표시하고 있습니다. 진행청구액이 누적발생원가에 인식한 이익을 가산한 금액을 초과하는 경우에는 초과청구공사 총액을 재무상태표에 부채로 표시하고 있습니다. 한편, 연결실체는 산출법 기준 진행률을 적용하여 수익/비용을 인식하고 있으므로, 수익/비용 대응을 위해 IFRS 조정을 미청구공사와 초과청구공사에 반영하고 있습니다.

발생원가에는 특정 계약에 직접 관련된 원가와 계약활동 전반에 귀속될 수 있는 공통원가로 정상조업도에 기초하여 배부된 고정 및 변동간접원가를 포함하고 있습니다.

(15) 매각예정자산

비유동자산 또는 처분자산집단의 장부금액이 계속 사용이 아닌 매각거래를 통하여 주로 회수될 것으로 예상된다면 이를 매각예정자산으로 분류하고 있습니다. 이러한 조건은 당해 자산(또는 처분자산집단)이 현재의 상태로 즉시 매각가능하여야 하며 매각될 가능성이 매우 높을 때에만 충족된 것으로 간주하고 있습니다. 자산(또는 처분자산집단)을 매각예정으로 최초 분류하기 직전에 해당 자산(또는 자산과 부채)의 장부금액과 순공정가치 중 작은 금액으로 측정하고 있습니다. 최초 분류시 손상이 인식된 자산의 순공정가치가 하락하면 손상차손을 즉시 당기손익으로 인식하고, 순공정가치가 증가하면 과거에 인식하였던 손상차손누계액을 한도로 하여 당기손익으로 인식하고 있습니다.

비유동자산이 매각예정으로 분류되거나 매각예정으로 분류된 처분자산집단의 일부인 경우에는 그 자산은 상각하지 아니하고 있습니다.

(16) 비파생금융부채

연결실체는 계약상 내용의 실질과 금융부채의 정의에 따라 금융부채를 당기손익인식금융부채와 기타금융부채로 분류하고 계약의 당사자가 되는 때에 재무상태표에 인식하고 있습니다.

① 당기손익인식금융부채

금융부채는 단기매매항목으로 분류되거나, 파생상품인 경우, 혹은 최초 인식시점에 당기손익인식항목으로 지정되는 경우에 당기손익인식항목으로 분류합니다.

당기손익인식금융부채는 최초인식 후 공정가치로 측정하며, 공정가치의 변동은 당기손익으로 인식하고 있습니다. 한편, 최초 인식시점에 발행과 관련하여 발생한 거래비용은 발생 즉시 당기손익으로 인식하고 있습니다.

② 기타금융부채

당기손익인식금융부채로 분류되지 않은 비파생금융부채는 기타금융부채로 분류하고 있습니다. 기타금융부채는 최초 인식시 발행과 직접 관련되는 거래원가를 차감한 공정가치로 측정하고 있습니다. 후속적으로 기타금융부채는 유효이자율법을 적용하여 상각후원가로 측정되며, 이자비용은 유효이자율법을 적용하여 인식합니다.

③ 금융부채의 제거

연결실체는 금융부채의 계약상 의무가 이행, 취소 또는 만료된 경우에만 금융부채를 제거합니다. 연결실체는 금융부채의 계약조건이 변경되어 현금흐름이 실질적으로 달라진 경우 기존 부채를 제거하고 새로운 계약에 근거하여 새로운 금융부채를 공정가치로 인식합니다.

금융부채의 제거 시에, 장부금액과 지급한 대가(양도한 비현금자산이나 부담한 부채를 포함)의 차액은 당기손익으로 인식합니다.

(17) 종업원급여

① 단기종업원급여

종업원이 관련 근무용역을 제공한 보고기간 말부터 12개월 이내에 결제될 단기종업원급여는 근무용역과 교환하여 지급이 예상되는 금액을 근무용역이 제공된 때에 당기손익으로 인식하고 있습니다. 단기종업원급여는 할인하지 않은 금액으로 측정하고 있습니다.

② 퇴직급여: 확정기여제도

확정기여제도와 관련하여 일정기간 종업원이 근무용역을 제공하였을 때에는 그 근무용역과 교환하여 확정기여제도에 납부해야 할 기여금에 대하여 자산의 원가에 포함되는 경우를 제외하고는 당기손익으로 인식하고 있습니다. 납부해야 할 기여금은 이미 납부한 기여금을 차감한 후 부채(미지급비용)로 인식하고 있습니다. 또한, 이미 납부한 기여금이 보고기간말 이전에 제공된 근무용역에 대해 납부하여야 하는 기여금을 초과하는 경우에는 초과 기여금 때문에 미래 지급액이 감소하거나 현금이 환급되는 만큼을 자산(선급비용)으로 인식하고 있습니다.

③ 퇴직급여: 확정급여제도

보고기간말 현재 확정급여제도와 관련된 확정급여부채는 확정급여채무의 현재가치에서 사외적립자산의 공정가치를 차감하여 인식하고 있습니다.

확정급여부채는 매년 예측단위적립방식으로 계산되고 있습니다. 확정급여채무의 현재가치에서 사외적립자산의 공정가치를 차감하여 산출된 순액이 자산일 경우, 제도로부터 환급받거나 제도에 대한 미래기여금이 절감되는 방식으로 이용가능한 경제적효익의 현재가치를 한도로 자산을 인식하고 있습니다.

순확정급여부채의 재측정요소는 보험수리적손익, 순확정급여부채의 순이자에 포함된 금액을 제외한 사외적립자산의 수익 및 순확정급여부채의 순이자에 포함된 금액을 제외한 자산 인식상한효과의 변동으로 구성되어 있으며, 즉시 기타포괄손익으로 인식됩니다. 연결실체는 순확정급여부채(자산)의 순이자를 순확정급여부채(자산)에 연차보고기간 초에 결정된 할인율을 곱하여 결정되며 보고기간 동안 기여금 납부와 급여지급으로 인한 순확정급여부채(자산)의 변동을 고려하여 결정하고 있습니다. 확정급여제도와 관련된 순이자비용과 기타비용은 당기손익으로 인식됩니다.

제도의 개정이나 축소가 발생하는 경우, 과거근무에 대한 효익의 변동이나 축소에 따른 손익은 즉시 당기손익으로 인식하고 있습니다. 연결실체는 확정급여제도의 정산이 일어나는 때에 정산으로 인한 손익을 인식하고 있습니다.

④ 해고급여

연결실체는 해고급여의 제안을 더 이상 철회할 수 없을 때와 해고급여의 지급을 수반하는 구조조정에 대한 원가를 인식할 때 중 이른 날에 해고급여에 대한 비용을 인식합니다. 해고급여의 지급일이 12개월이 지난 후에 도래하는 경우에는 현재가치로 할인하고 있습니다.

(18) 총당부채

총당부채는 과거사건의 결과로 존재하는 현재의무(법적의무 또는 의제의무)로서, 당해 의무를 이행하기 위하여 경제적 효익을 갖는 자원이 유출될 가능성이 높으며 그 의무의 이행에 소요되는 금액을 신뢰성 있게 추정할 수 있는 경우에 인식하고 있습니다.

충당부채로 인식하는 금액은 관련된 사건과 상황에 대한 불가피한 위험과 불확실성을 고려하여 현재 의무를 보고기간 말에 이행하기 위하여 소요되는 지출에 대한 최선의 추정치입니다. 화폐의 시간가치 효과가 중요한 경우 충당부채는 의무를 이행하기 위하여 예상되는 지출액의 현재가치로 평가하고 있습니다.

충당부채를 결제하기 위해 필요한 지출액의 일부 또는 전부를 제3자가 변제할 것이 예상되는 경우 이행한다면 변제를 받을 것이 거의 확실하게 되는 때에 한하여 변제금액을 인식하고 별도의 자산으로 회계처리하고 있습니다.

매 보고기간말마다 충당부채의 잔액을 검토하고, 보고기간말 현재 최선의 추정치를 반영하여 조정하고 있습니다. 의무이행을 위하여 경제적 효익이 내재된 자원이 유출될 가능성이 더 이상 높지 아니한 경우에는 관련 충당부채를 환입하고 있습니다.

연결실체는 공사계약의 하자보수에 총당하기 위하여 과거의 경험률을 바탕으로 하자보수총당부채를 계상하고 실제 하자보수가 발생할 경우에는 하자보수총당부채에서 우선적으로 상계하고 그 잔액은 하자보수의 의무가 종료한 회계연도에 환입하며, 하자보수총당부채를 초과하여 발생한 금액은 이를 당기손익으로 처리하고 있습니다.

연결실체는 용역 및 공사계약에서 손실 발생이 예상되는 경우 예상손실을 즉시 손실총당부채로 인식하고 향후 실제로 손실이 발생한 경우 동 손실에 상당하는 금액을 손실총당부채 잔액의 범위내에서 환입하고 동 환입액은 해당 회계연도의 원가에서 차감하여 보고하고 있습니다.

연결실체는 경영성과에 따라 종업원에게 지급할 성과급을 종업원급여총당부채로 계상하고 있으며, 소송의 결과로 유출될 대가를 소송총당부채로 계상하고 있습니다. 또한, 해외공사와 관련하여 해당 국가의 경제적 여건 등으로 인해 미래 경제적 효익의 유출이 예상되는 경우 예상금액을 기타총당부채로 계상하고 있습니다.

총당부채는 최초 인식과 관련 있는 지출에만 사용하고 있습니다.

(19) 외화

연결실체는 재무제표 작성에 있어서 기능통화 외의 통화(외화)로 이루어진 거래는 거래일의 환율을 적용하여 기록하고 있습니다. 매 보고기간 말에 화폐성 외화항목은 보고기간 말의 마감환율로 환산하고 있습니다. 공정가치로 측정하는 비화폐성 외화항목은 공정가치가 결정된 날의 환율로 환산하고, 역사적원가로 측정하는 비화폐성 항목은 거래일의 환율로 환산하고 있습니다.

화폐성 항목의 결제시점에 생기는 외환차이와 해외사업장순투자 환산차이 또는 현금흐름위험회피로 지정된 금융부채에서 발생한 환산차이를 제외한 화폐성 항목의 환산으로 인해 발생한 외환차이는 모두 당기손익으로 인식하고 있습니다. 비화폐성 항목에서 발생한 손익을 기타포괄손익으로 인식하는 경우에는 그 손익에 포함된 환율변동효과도 기타포괄손익으로 인식하고, 당기손익으로 인식하는 경우에는 그 손익에 포함된 환율변동효과도 당기손익으로 인식하고 있습니다.

(20) 납입자본

보통주는 자본으로 분류하며 자본거래와 직접 관련되어 발생하는 증분원가는 세금효과를 반영한 순액으로 자본에서 차감하고 있습니다.

연결실체가 자기지분상품을 재취득하는 경우에 이러한 지분상품은 자기주식의 과목으로 자본에서 직접 차감하고 있습니다. 자기지분상품을 매입 또는 매도하거나 발행 또는 소각하는 경우의 손익은 당기손익으로 인식하지 아니합니다. 연결실체가 자기주식을 취득하여 보유하는 경우 지급하거나 수취한 대가는 자본에서 직접 인식하고 있습니다.

(21) 수익

연결실체는 2018년 1월1일부터 기업회계기준서 제1115호를 최초 적용하였습니다.

① 수익인식모형

연결실체의 고객과의 계약에서 생기는 수익은 도급공사수익, 용역수익 등으로 구성되어 있습니다. 연결실체는 고객과의 계약이 개시되는 단계에서부터 통제가 고객에게 이전되는 시점 또는 통제가 고객에게 이전되는 기간에 걸쳐 다음의 5단계 수익인식모형에 따라 수익을 인식하고 있습니다.

가. 계약의 식별

연결실체는 고객과의 사이에서 집행가능한 권리와 의무가 생기게 하는 합의를 계약으로 식별하고 계약으로 식별된 경우에는 수행의무의 식별 등 이후 단계를 추가 검토하여 수익인식 여부를 판별하며, 계약으로 식별되지 못하였으나 고객에게서 대가를 받은 경우에는 부채로 인식하고 있습니다.

나. 수행의무의 식별

수행의무는 고객과의 계약에서 구별되는 재화나 용역이나 실질적으로 서로 같고 고객에게 이전하는 방식도 같은 일련의 구별되는 재화나 용역을 고객에게 이전하기로 한 약속을 의미합니다. 연결실체는 계약 개시시점에 고객과의 계약에서 약속한 재화나 용역을 검토하여 수행의무를 식별하고 있습니다.

다. 거래가격의 산정

거래가격은 고객에게 약속한 재화나 용역을 이전하고 그 대가로 기업이 받을 권리를 갖게 될 것으로 예상하는 금액으로서 추정치의 제약을 고려한 변동대가, 유의적인 금융요소, 비현금 대가 및 고객에게 지급할 대가 등을 고려하여 산정하고 있습니다. 연결실체는 수행의무를 이전하는 시점과 고객이 그에 대한 대가를 지급하는 시점 간의 기간이 12개월 이내이므로 유의적인 금융요소는 없다고 판단하고 있습니다.

라. 거래가격의 배분

1개의 계약내에 여러 개의 수행의무가 포함된 계약의 경우 계약에 표시된 각 수행의무별 대가로 거래가격을 측정하고 있습니다. 계약에 명시된 각 수행의무별 대가는 각각의 재화나 용역의 개별 판매가격에 따라 결정되고 있습니다.

마. 수익인식

연결실체는 계약개시 시점에 해당 계약과 관련하여 수행의무를 이행할 때 수익을 인식할지 또는 수행의무를 이행하는 기간에 걸쳐 수익을 인식할지 여부를 판단하고 있습니다. 연결실체가 의무를 수행하는 대로 고객이 동시에 효익을 얻고 소비하는 경우, 연결실체가 의무를 수행하여 자산이 만들어지거나 가치가 높아지는 것과 비례하여 고객이 그 자산을 통제하는 경우, 또는 의무를 수행하여 만든 자산이 연결실체 자체에는 대체용도가 없으나 현재까지 수행을 완료한 부분에 대해 집행가능한 지급청구권이 있는 경우에는 수행의무를 이행하는 기간에 걸쳐 수익을 인식합니다.

연결실체는 기간에 걸쳐 이행하는 수행의무와 관련하여 진행률 측정시 재화나 용역의 이전에 대한 이행정도를 가장 충실히 나타내는 방법을 적용하여 진행률을 측정하고 있습니다. 연결실체는 용역계약과 공사계약에 대해서 투입원가 기준의 투입법을 이용하여 진행률을 측정하고 있습니다. 한편, 용역계약중 실적 정산 성격의 용역계약에 대해서는 산출법에 따라 진행률을 측정하되 청구권이 있는 금액으로 수익을 인식하는 실무적 간편법을 사용하고 있습니다.

② 계약체결 증분원가와 계약이행원가

연결실체는 회수가 가능한 계약체결 증분원가 및 조건을 충족하는 계약이행원가에 대해 자산으로 인식하고 있습니다. 이러한 자산은 관련된 재화나 용역을 고객에게 이전하는 방식과 일치하는 체계적 기준으로 상각하며, 자산과 관련된 재화나 용역의 대가로 연결실체가 받을 것으로 예상하는 잔액과 향후 비용으로 인식될 직접원가와 차액이 당해 자산의 장부가액보다 작은 경우 그 장부금액과의 차이를 손상차손으로 인식하고 있습니다.

(22) 금융수익과 금융원가

금융수익은 이자수익, 배당수익, 당기손익공정가치측정금융자산에 대한 순손익, 금융자산과 부채에 대한 외환손익 및 파생상품의 공정가치 변동 등을 포함하고 있습니다.

이자수익 혹은 이자비용은 유효이자율법을 사용하여 인식하였습니다. 배당금 수익은 연결실체가 배당을 받을 권리가 확정되는 시점에 인식합니다.

유효이자율법은 금융상품의 기대존속기간에 추정되는 미래현금지급액이나 수취액의 현재가치를 금융자산의 총 장부금액이나 금융부채의 상각후원가와 정확하게 일치시키는 이자율입니다.

이자수익이나 이자비용을 계산할 때, 유효이자율은 자산의 총장부금액(해당 자산의 신용이 손상되지 않은 경우)이나 부채의 상각후원가에 적용합니다. 그러나, 최초 인식 이후에 후속적으로 신용이 손상된 금융자산에 대해서는 이자수익은 해당 금융자산의 상각후원가에 유효이자율을 적용하여 계산합니다. 만일 해당 자산이 더는 신용이 손상된 것으로 볼 수 없다면 총 장부금액에 유효이자율을 적용하여 이자수익을 계산합니다.

(23) 법인세

법인세비용은 당기법인세와 이연법인세로 구성되어 있으며, 기타포괄손익이나 자본에 직접 인식되는 거래나 사건에서 발생하는 세액을 제외하고는 당기손익으로 인식하고 있습니다.

① 당기법인세

당기법인세는 당기의 과세소득을 기초로 산정하고 있습니다. 과세소득은 포괄손익계산서상의 법인세비용차감전순이익에서 다른 과세기간에 가산되거나 차감될 손익 및 비과세항목이나 손금불인정항목을 제외하므로 포괄손익계산서상 손익과 차이가 있습니다. 연결실체의 당기법인세와 관련된 미지급법인세는 제정되었거나 실질적으로 제정된 세율을 사용하여 계산하고 있습니다.

당기법인세자산과 당기법인세부채는 다음의 조건을 모두 충족하는 경우에만 상계를 합니다.

- 인식된 금액에 대한 법적으로 집행가능한 상계권리를 가지고 있음
- 순액으로 결제하거나, 자산을 실현하는 동시에 부채를 결제할 의도가 있음

② 이연법인세

이연법인세자산과 이연법인세부채를 측정할 때에는 보고기간말에 연결실체가 관련 자산과 부채의 장부금액을 회수하거나 결제할 것으로 예상되는 방식에 따른 세효과를 반영하고 있습니다. 관계기업 및 공동기업 투자지분에 관한 가산할 일시적차이에 대해서는 연결실체가 일시적차이의 소멸시점을 통제할 수 있으며, 예측가능한 미래에 일시적차이가 소멸하지 않을 가능성이 높은 경우를 제외하고는 모두 이연법인세부채를 인식하고 있습니다. 또한, 차감

할 일시적차이로 인하여 발생하는 이연법인세자산은 일시적차이가 예측가능한 미래에 소멸할 가능성이 높고, 일시적차이가 사용될 수 있는 기간에 과세소득이 발생할 가능성이 높은 경우에 인식하고 있습니다.

차감할 일시적 차이가 사용될 수 있는 미래 과세소득의 발생가능성이 높은 경우 그 범위 안에서 차감할 일시적차이에 대하여 이연법인세자산을 인식합니다. 미래 과세소득은 관련 가산할 일시적차이의 소멸에 의해 결정됩니다.

이연법인세자산의 장부금액은 매 보고기간말에 검토하고, 이연법인세자산으로 인한 혜택이 사용되기에 충분한 과세소득이 발생할 가능성이 더 이상 높지 않은 경우 이연법인세자산의 장부금액을 감소시키고 있습니다.

이연법인세자산과 부채는 보고기간말 제정되었거나 실질적으로 제정된 세법에 근거하여 당해 자산이 실현되거나 부채가 지급될 보고기간에 적용될 것으로 기대되는 세율을 사용하여 측정하고 있습니다. 이연법인세자산과 이연법인세부채를 측정할 때 보고기간말 현재 연결실체가 관련 자산과 부채의 장부금액을 회수하거나 결제할 것으로 예상되는 방식에 따라 법인세효과를 반영하고 있습니다.

이연법인세자산과 부채는 동일 과세당국이 부과하는 법인세이고, 연결실체가 인식된금액을 상계할 수 있는 법적 권한을 가지고 있으며 당기 법인세부채와 자산을 순액으로 결제할 의도가 있는 경우에만 상계하고 있습니다. 배당금 지급에 따라 추가적으로 발생하는 법인세비용이 있다면 배당금 지급과 관련한 부채가 인식되는 시점에 인식하고 있습니다.

(24) 주당이익

연결실체는 보통주 기본주당이익과 희석주당이익을 당기순손익에 대하여 계산하고 포괄손익계산서에 표시하고 있습니다. 기본주당이익은 보통주에 귀속되는 당기순손익을 보고기간 동안에 유통된 보통주식수를 가중평균한 주식수로 나누어 계산하고 있습니다.

5. 지역별 정보 등

연결실체의 최고경영의사결정자는 영업성과의 평가시 부문별로 구분된 재무정보를 이용하고 있지 않습니다. 이에 따라, 연결실체는 단일의 보고부문을 가진 기업으로서기업 전체 수준에서의 정보를 공시하고 있습니다.

(1) 당기 및 전기의 사업 성격에 따른 매출은 다음과 같습니다.

(단위: 천원)		
구분	제 50(당) 기	제 49(전) 기
원자력분야	331,396,570	281,067,959
에너지신사업분야	99,881,786	167,596,059
원자로분야	122,084,622	96,427,754
합계	553,362,978	545,091,772

(2) 당기 및 전기의 지역별 매출액은 다음과 같습니다.

(단위: 천원)						
구 분	제 50(당) 기			제 49(전) 기		
	국 내	해 외	합 계	국 내	해 외	합 계
용역매출	403,032,941	74,762,900	477,795,841	366,169,943	65,975,587	432,145,530
공사매출	36,939,216	38,627,921	75,567,137	97,885,052	15,061,190	112,946,242
합 계	439,972,157	113,390,821	553,362,978	464,054,995	81,036,777	545,091,772

한편, 해외에 소재하는 비유동자산의 금액은 중요하지 않습니다.

(3) 당기 및 전기의 연결실체의 수익금액 중 전체 수익의 10% 이상을 차지하는 주요 고객 및 비중은 다음과 같습니다.

회사명	제 50(당) 기	제 49(전) 기
한국수력원자력(주) 등(*)	57.7%	61.0%

(*) 연결실체가 동일 지배력하에 있는 것으로 인지하고 있는 기업들은 단일고객으로 간주하였습니다.

6. 금융상품

(1) 당기말과 전기말 현재 범주별 금융자산의 내역은 다음과 같습니다.

① 당기말

(단위: 천원)	
----------	--

구 분	상각후원가측정 금융자산	당기손익- 공정가치측정 금융자산	기타포괄손익- 공정가치측정 금융자산	합 계
현금및현금성자산	46,521,428	-	-	46,521,428
유동금융자산				
-공정가치측정금 유자산	-	7,500,930	-	7,500,930
-채무상품	106,903,805	-	-	106,903,805
-대여금	4,417,420	-	-	4,417,420
유동금융자산 계	111,321,225	7,500,930	-	118,822,155
매출채권및기타채 권	120,371,476	-	-	120,371,476
비유동금융자산				
-공정가치측정금 유자산	-	1,799,727	-	1,799,727
-채무상품	6,770	-	-	6,770
-대여금	27,968,222	-	-	27,968,222
-장기금융상품	22,245	-	-	22,245
비유동금융자산 계	27,997,237	1,799,727	-	29,796,964
장기매출채권및기 타채권	10,190,327	-	-	10,190,327
합 계	316,401,693	9,300,657	-	325,702,350

② 전기말

(단위: 천원)				
구 분	상각후원가측정 금융자산	당기손익- 공정가치측정 금융자산	기타포괄손익- 공정가치측정 금융자산	합 계
현금및현금성자산	52,159,068	-	-	52,159,068
유동금융자산				
-공정가치측정금 유자산	-	35,745,088	-	35,745,088
-채무상품	13,604,830	-	-	13,604,830
-대여금	3,816,538	-	-	3,816,538
유동금융자산 계	17,421,368	35,745,088	-	53,166,456
매출채권및기타채 권	73,073,018	-	-	73,073,018
비유동금융자산				
-공정가치측정금 유자산	-	1,783,321	-	1,783,321
-채무상품	10,015	-	-	10,015
-대여금	30,710,537	-	-	30,710,537
-장기금융상품	18,315	-	-	18,315
비유동금융자산 계	30,738,867	1,783,321	-	32,522,188
장기매출채권및기 타채권	9,795,899	-	-	9,795,899
합 계	183,188,220	37,528,409	-	220,716,629

(2) 당기말과 전기말 현재 범주별 금융부채의 내역은 다음과 같습니다.

(단위: 천원)		
구 분	상각후원가로 측정하는 금융부채	
	제 50(당) 기말	제 49(전) 기말
매입채무및기타채무	127,262,237	87,200,060
비유동금융부채(사채)	10,000	10,000
장기매입채무및기타채무	725,951	1,428,405
합 계	127,998,188	88,638,465

(3) 당기와 전기의 금융상품의 범주별 순손익은 다음과 같습니다.

(단위: 천원)			
구 분		제 50(당) 기	제 49(전) 기
현금및현금성자산	이자수익	2,498,283	1,480,978
	환율변동손익	456,649	(34,471)
당기손익-공정가치	이자수익	-	986,416
측정금융자산	배당수익	12,285	6,852
	처분손익	2,287,268	-
	평가손익	17,336	165,883
매출채권및기타채권 (대여금 포함)	이자수익	3,142,348	3,851,034
	환율변동손익	431,273	69,140
장기금융상품	환율변동손익	2,688	315
채무상품	이자수익	126	153
상각후원가측정 금융부채	차입금및사채 이자비용	431	59,549
	매입채무및기타채무 이 자비용	78,444	36,570
	환율변동손익	290,583	45,959

7. 사용이 제한된 금융자산

당기말과 전기말 현재 사용이 제한된 금융자산의 내역은 다음과 같습니다.

(단위: 천원)			
구 분	내 역	제 50(당) 기말	제 49(전) 기말
현금및현금성자산	정부과제예금	21,492,349	15,528,824
장기금융상품	해외지사 은행계좌개설 보증금	22,245	18,315
기타단기금융상품	금융지원 협약 관련 인 출제한	2,000,000	1,000,000
합 계		23,514,594	16,547,139

8. 현금및현금성자산

당기말과 전기말 현재 현금및현금성자산의 내역은 다음과 같습니다.

(단위: 천원)		
구 분	제 50(당) 기말	제 49(전) 기말
단기예금	27,049,874	47,533,536
단기투자자산	19,471,554	4,625,532
합 계	46,521,428	52,159,068

9. 공정가치측정금융자산

(1) 당기와 전기 중 공정가치측정금융자산의 변동내역은 다음과 같습니다.

① 당기

(단위: 천원)					
구 분	기초	취득	처분	평가	기말
당기손익-공정가치측정금융자산:					
특정금전신탁	35,745,088	534,900,000	(563,013,047)	(131,111)	7,500,930
건설공제조합	884,593	-	-	(742)	883,851
정보통신공제조합	21,541	-	-	1,707	23,248
전기공사공제조합	106,889	-	-	2,178	109,067
엔지니어링공제조합	213,478	-	-	10,363	223,841
한국전기기술인협회	46,820	-	-	2,900	49,720
에너지혁신성장펀드	500,000	-	-	-	500,000
다빈치스카이(주)	10,000	-	-	-	10,000
합 계	37,528,409	534,900,000	(563,013,047)	(114,705)	9,300,657
유동공정가치측정금융자산	35,745,088	534,900,000	(563,013,047)	(131,111)	7,500,930
비유동공정가치측정금융자산	1,783,321	-	-	16,406	1,799,727

② 전기

(단위: 천원)					
구 분	기초	취득	처분	평가	기말
당기손익-공정가치측정금융자산:					
특정금전신탁	-	90,600,000	(55,000,000)	145,088	35,745,088
건설공제조합	875,800	-	-	8,793	884,593
정보통신공제조합	21,038	-	-	503	21,541
전기공사공제조합	105,832	-	-	1,057	106,889
엔지니어링공제조합	204,396	-	-	9,082	213,478
한국전기기술인협회	45,460	-	-	1,360	46,820
에너지혁신성장	400,000	100,000	-	-	500,000

펀드					
다빈치스카이 (주)	10,000	-	-	-	10,000
합 계	1,662,526	90,700,000	(55,000,000)	165,883	37,528,409
기타포괄손익-공정가치측정금융자산:					
KEPCO-Uhde, Inc.	14,198	-	(14,198)	-	-
합 계	14,198	-	(14,198)	-	-
유동공정가치측 정금융자산	-	90,600,000	(55,000,000)	145,088	35,745,088
비유동공정가치 측정금융자산	1,676,724	100,000	(14,198)	20,795	1,783,321

(2) 당기말과 전기말 현재 공정가치측정금융자산의 구성내역은 다음과 같습니다.

① 당기말

(단위: 주, 천원)					
구 분	보유주식수	지분율	취득원가	장부가액	공정가치
당기손익-공정가치측정금융자산:					
특정금전신탁	-	-	7,500,000	7,500,930	7,500,930
건설공제조합	571	0.01%	853,131	883,851	883,851
정보통신공제조 합	51	0.00%	15,864	23,248	23,248
전기공사공제조 합	300	0.01%	58,584	109,067	109,067
엔지니어링공제 조합	263	0.02%	34,621	223,841	223,841
한국전기기술인 협회	200	0.10%	20,000	49,720	49,720
에너지혁신성장 펀드 (*)	-	1.10%	500,000	500,000	500,000
다빈치스카이 (주) (*)	2,000	10.00%	10,000	10,000	10,000
합 계	3,385		8,992,200	9,300,657	9,300,657

(*) 공정가치를 결정하기 위해 이용할 수 있는 더 최근의 정보가 불충분 하며, 가능한공정가치 측정치의 범위가 넓고, 그 범위에서 원가가 공정가치의 최선의 추정치를 나타내어 원가를 공정가치로 하였습니다.

② 전기말

(단위: 주, 천원)					
구 분	보유주식수	지분율	취득원가	장부가액	공정가치
당기손익-공정가치측정금융자산:					

특정금전신탁	-	-	35,600,000	35,745,088	35,745,088
건설공제조합	571	0.01%	853,131	884,593	884,593
정보통신공제조합	51	0.00%	15,864	21,541	21,541
전기공사공제조합	300	0.01%	58,584	106,889	106,889
엔지니어링공제조합	263	0.02%	34,621	213,478	213,478
한국전기기술인협회	200	0.10%	20,000	46,820	46,820
에너지혁신성장펀드 (*)	-	1.10%	500,000	500,000	500,000
다빈치스카이(주) (*)	2,000	10.00%	10,000	10,000	10,000
합 계	3,385		37,092,200	37,528,409	37,528,409

(*) 공정가치를 결정하기 위해 이용할 수 있는 더 최근의 정보가 불충분 하며, 가능한공정가치 측정치의 범위가 넓고, 그 범위에서 원가가 공정가치의 최선의 추정치를 나타내어 원가를 공정가치로 하였습니다.

10. 채무상품

당기말과 전기말 현재 채무상품의 내역은 다음과 같습니다.

① 당기

(단위: 천원)					
구 분	기초	취득	처분	기타(유동성대 체)	기말
국채	6,850	560	(1,830)	-	5,580
지방채	4,995	-	-	-	4,995
기타단기금융상 품(*)	13,603,000	156,900,000	(73,603,000)	10,000,000	106,900,000
기타장기금융상 품	-	20,000,000	(10,000,000)	(10,000,000)	-
합 계	13,614,845	176,900,560	(83,604,830)	-	106,910,575
유동채무상품	13,604,830	156,900,000	(73,604,830)	10,003,805	106,903,805
비유동채무상품	10,015	20,000,560	(10,000,000)	(10,003,805)	6,770

(*) 주식 7에서 설명하고 있는 바와 같이, 당기말 현재 상기 기타단기금융상품 중 일부는 사
용이 제한되어 있습니다.

② 전기

(단위: 천원)					
구 분	기초	취득	처분	기타(유동성대 체)	기말
국채	6,410	1,640	(1,200)	-	6,850
지방채	4,995	-	-	-	4,995
기타단기금융상 품(*)	1,000,000	23,603,000	(21,000,000)	10,000,000	13,603,000
기타장기금융상 품	-	10,000,000	-	(10,000,000)	-
합 계	1,011,405	33,604,640	(21,001,200)	-	13,614,845
유동채무상품	1,001,200	23,603,000	(21,001,200)	10,001,830	13,604,830
비유동채무상품	10,205	10,001,640	-	(10,001,830)	10,015

(*) 주식 7에서 설명하고 있는 바와 같이, 전기말 현재 상기 기타단기금융상품 중 일부는 사
용이 제한되어 있습니다.

11. 대여금

당기말과 전기말 현재 대여금의 세부내역은 다음과 같습니다.

(단위: 천원)				
구 분	제 50(당) 기말		제 49(전) 기말	
	유동	비유동	유동	비유동
학자금대여금	4,180,801	24,560,804	3,410,342	26,436,061
주택자금대여금	780,057	6,111,916	845,861	7,471,795
합 계	4,960,858	30,672,720	4,256,203	33,907,856
차감: 현재가치할 인차금	(543,438)	(2,704,498)	(439,665)	(3,197,320)
차 감 계	4,417,420	27,968,222	3,816,538	30,710,536

12. 장기금융상품

당기말과 전기말 현재 장기금융상품의 세부내역은 다음과 같습니다.

(단위: 천원)		
구분	제 50(당) 기말	제 49(전) 기말
해외지사 은행계좌개설 보증금	22,245	18,315

(*) 주석 7에서 설명하고 있는 바와 같이, 당기말과 전기말 현재 상기 금융상품은 사용이 제한되어 있습니다.

13. 매출채권및기타채권

(1) 당기말과 전기말 현재 매출채권및기타채권의 내역은 다음과 같습니다.

(단위: 천원)								
구 분	제 50(당) 기말				제 49(전) 기말			
	채권액	현재가치 할인차금	대손충당 금	장부금액	채권액	현재가치 할인차금	대손충당 금	장부금액
유동자산:								
매출채권	92,121,212	-	-	92,121,212	45,517,975	-	-	45,517,975
기타채권	34,247,973	(305,143)	(5,692,566)	28,250,264	33,542,327	(294,718)	(5,692,566)	27,555,043
소 계	126,369,185	(305,143)	(5,692,566)	120,371,476	79,060,302	(294,718)	(5,692,566)	73,073,018
비유동자산:								
매출채권	4,001,975	-	(3,990,933)	11,042	4,001,975	-	(3,990,934)	11,041
기타채권	10,447,937	(268,652)	-	10,179,285	10,006,696	(221,838)	-	9,784,858
소 계	14,449,912	(268,652)	(3,990,933)	10,190,327	14,008,671	(221,838)	(3,990,934)	9,795,899
합 계	140,819,097	(573,795)	(9,683,499)	130,561,803	93,068,973	(516,556)	(9,683,500)	82,868,917

(2) 당기말과 전기말 현재 기타채권의 세부내역은 다음과 같습니다.

(단위: 천원)								
구 분	제 50(당) 기말				제 49(전) 기말			
	채권액	현재가치 할인차금	대손충당 금	장부금액	채권액	현재가치 할인차금	대손충당 금	장부금액
유동자산:								
미수금	11,313,381	-	(5,692,566)	5,620,815	10,645,419	-	(5,692,566)	4,952,853
미수수익	9,959,900	-	-	9,959,900	9,561,484	-	-	9,561,484
보증금	12,974,692	(305,143)	-	12,669,549	13,335,424	(294,718)	-	13,040,706
소 계	34,247,973	(305,143)	(5,692,566)	28,250,264	33,542,327	(294,718)	(5,692,566)	27,555,043
비유동자산:								
보증금	10,447,937	(268,652)	-	10,179,285	10,006,696	(221,838)	-	9,784,858
소 계	10,447,937	(268,652)	-	10,179,285	10,006,696	(221,838)	-	9,784,858

	37			85	96			8
합 계	44,695,910	(573,795)	(5,692,566)	38,429,549	43,549,023	(516,556)	(5,692,566)	37,339,901

(3) 당기말과 전기말 현재 매출채권의 약정회수기일기준 연령분석은 다음과 같습니다.

(단위: 천원)		
구 분	제 50(당) 기말	제 49(전) 기말
연체되지도 않고 손상되지 않은 채권	92,121,212	45,517,975
연체되었으나 손상되지 않은 채권	-	-
- 60일 이내	-	-
연체되고 손상검토된 채권	4,001,975	4,001,975
- 60일 이내	-	-
- 60 ~ 90일	-	-
- 90 ~ 120일	-	-
- 120일 ~ 1년 이내	-	-
- 1년 초과	4,001,975	4,001,975
합 계	96,123,187	49,519,950
차감: 현재가치할인차금	-	-
차감: 대손충당금	(3,990,933)	(3,990,934)
차 감 계	92,132,254	45,529,016

(4) 당기말과 전기말 현재 기타채권의 약정회수기일기준 연령분석은 다음과 같습니다.

(단위: 천원)		
구 분	제 50(당) 기말	제 49(전) 기말
연체되지도 않고 손상되지 않은 채권	39,003,344	37,856,457
연체되었으나 손상되지 않은 채권	-	-
- 60일 이내	-	-
연체되고 손상검토된 채권	5,692,566	5,692,566
- 60일 이내	-	-
- 60 ~ 90일	-	-
- 90 ~ 120일	-	-
- 120일 ~ 1년 이내	-	-
- 1년 초과	5,692,566	5,692,566
합 계	44,695,910	43,549,023
차감: 현재가치할인차금	(573,795)	(516,556)
차감: 대손충당금	(5,692,566)	(5,692,566)
차 감 계	38,429,549	37,339,901

14. 비금융자산

당기말과 전기말 현재 비금융자산의 내역은 다음과 같습니다.

(단위: 천원)				
구분	제 50(당) 기말		제 49(전) 기말	
	유동	비유동	유동	비유동
선금금	27,530,132	-	12,982,167	-
선금비용	9,376,827	2,845,324	7,827,875	3,383,512
합 계	36,906,959	2,845,324	20,810,042	3,383,512

15. 유형자산

(1) 당기말과 전기말 현재 유형자산 장부금액의 구성내역은 다음과 같습니다.

① 당기말

(단위: 천원)			
구분	취득원가	감가상각누계액	장부금액
토지	55,609,139	-	55,609,139
건물	164,376,721	(38,944,659)	125,432,062
구축물	18,013,388	(8,508,399)	9,504,989
기계장치	95,823,918	(60,645,953)	35,177,965
차량운반구	998,971	(963,770)	35,201
공구와기구	648,204	(620,520)	27,684
집기와비품	54,567,887	(44,806,929)	9,760,958
사용권자산	5,910,170	(3,875,325)	2,034,845
합 계	395,948,398	(158,365,555)	237,582,843

② 전기말

(단위: 천원)			
구 분	취득원가	감가상각누계액	장부금액
토지	55,609,139	-	55,609,139
건물	164,376,721	(34,832,132)	129,544,589
구축물	18,013,388	(7,609,285)	10,404,103
기계장치	95,796,674	(54,259,357)	41,537,317
차량운반구	1,025,601	(916,219)	109,382
공구와기구	641,617	(535,090)	106,527
집기와비품	51,642,964	(43,387,141)	8,255,823
사용권자산	5,945,423	(4,090,043)	1,855,380
합 계	393,051,527	(145,629,267)	247,422,260

(2) 당기와 전기 중 유형자산 장부금액의 변동내역은 다음과 같습니다.

① 당기

(단위: 천원)						
구 분	기초금액	취득/자본적 지출	처분	감가상각	기타증감	기말금액
토지	55,609,139	-	-	-	-	55,609,139
건물 및 구축 물	139,948,691	-	-	(5,011,640)	-	134,937,051
기계장치	41,537,318	27,243	-	(6,386,596)	-	35,177,965
차량운반구	109,382	2,600	(1)	(76,779)	-	35,201
공구와기구및 비품	8,362,351	3,904,029	(4,184)	(2,473,553)	-	9,788,642
사용권자산	1,855,380	100,828	-	(1,770,924)	1,849,561	2,034,845
합 계	247,422,261	4,034,700	(4,185)	(15,719,492)	1,849,561	237,582,843

② 전기

(단위: 천원)						
구 분	기초금액	취득/자본적 지출	처분	감가상각	기타증감	기말금액
토지	55,609,139	-	-	-	-	55,609,139
건물 및 구축 물	144,960,332	-	-	(5,011,641)	-	139,948,691
기계장치	47,923,763	-	-	(6,386,445)	-	41,537,318
차량운반구	186,938	45,333	(1)	(122,888)	-	109,382
공구와기구및 비품	7,244,336	3,454,122	(1,600)	(2,334,507)	-	8,362,351
사용권자산	1,355,983	-	-	(1,692,754)	2,192,151	1,855,380
합 계	257,280,491	3,499,455	(1,601)	(15,548,235)	2,192,151	247,422,261

16. 무형자산

(1) 당기말과 전기말 현재 무형자산 장부금액의 구성내역은 다음과 같습니다.

① 당기말

(단위: 천원)				
구 분	취득원가	감가상각누계액	손상차손누계액	장부금액
저작권, 특허권, 기타산업재산권	75,611,332	(53,064,543)	(9,177,883)	13,368,906
제가입권	1,832,681	-	(657,681)	1,175,000
컴퓨터소프트웨어	15,124,274	(11,899,299)	-	3,224,975
기타의 무형자산	27,222,477	(24,619,526)	-	2,602,951
개발중인무형자산	684,627	-	-	684,627
합 계	120,475,391	(89,583,368)	(9,835,564)	21,056,459

② 전기말

(단위: 천원)				
구 분	취득원가	감가상각누계액	손상차손누계액	장부금액
저작권, 특허권, 기타산업재산권	75,543,360	(48,718,373)	(9,177,883)	17,647,104
제가입권	1,832,681	-	(293,983)	1,538,698
컴퓨터소프트웨어	13,284,840	(10,895,610)	-	2,389,230
기타의 무형자산	25,874,952	(23,436,074)	-	2,438,878
개발중인무형자산	966,167	-	-	966,167
합 계	117,502,000	(83,050,057)	(9,471,866)	24,980,077

(2) 당기와 전기 중 무형자산 장부금액의 변동내역은 다음과 같습니다.

① 당기

(단위: 천원)						
구 분	기초금액	취득	감가상각	손상	기타증감	기말금액
저작권, 특허권, 기타산업재산권	17,647,104	-	(4,346,170)	-	67,972	13,368,906
제가입권	1,538,698	-	-	(363,698)	-	1,175,000
컴퓨터소프트웨어	2,389,230	74,750	(1,003,688)	-	1,764,683	3,224,975
기타의 무형자산	2,438,878	1,347,525	(1,183,452)	-	-	2,602,951
개발중인무형자산	966,166	1,551,116	-	-	(1,832,655)	684,627
합 계	24,980,076	2,973,391	(6,533,310)	(363,698)	-	21,056,459

② 전기

(단위: 천원)						
구 분	기초금액	취득	감가상각	손상	기타증감	기말금액
저작권, 특허권, 기타산업재산권	21,774,699	-	(4,339,897)	-	212,302	17,647,104
제가입권	1,641,393	-	-	(102,695)	-	1,538,698
컴퓨터소프트웨어	1,471,907	676,810	(687,387)	-	927,900	2,389,230
기타의 무형자산	1,652,122	1,991,930	(1,205,174)	-	-	2,438,878
개발중인무형자산	384,661	1,721,707	-	-	(1,140,202)	966,166
합 계	26,924,782	4,390,447	(6,232,458)	(102,695)	-	24,980,076

17. 매각예정자산

(1) 연결실체는 2022년 중 경기도 용인시 구사옥 매각안을 이사회 의결하였으며, 구사옥의 장부금액이 계속사용이 아닌 매각거래를 통해 주로 회수될 것으로 판단하고 있는 바, 이에 따라 구사옥의 건물 및 구축물, 부속토지를 매각예정자산으로 재분류하였습니다.

(2) 당기말과 전기말 현재 매각예정자산의 내역은 다음과 같습니다.

(단위: 천원)						
구분	제 50(당) 기말			제 49(전) 기말		
	취득원가	감가상각누계액	장부금액	취득원가	감가상각누계액	장부금액
토지	2,907,119	-	2,907,119	2,907,120	-	2,907,120
건물 및 구축물	41,022,329	(27,149,740)	13,872,589	41,022,329	(27,149,740)	13,872,589
합계	43,929,448	(27,149,740)	16,779,708	43,929,449	(27,149,740)	16,779,709

(3) 연결실체는 2022년 4월 1일자 이사회 결의에 따라 2022년 4월 13일자로 상기 매각예정 자산에 대한 매매계약을 체결하였으며, 관련 계약금 및 중도금 81,392,175천원을 선수금으로 계상하였습니다.

18. 리스

(1) 당기와 전기 중 리스부채 장부금액의 변동은 아래와 같습니다.

(단위: 천원)		
구분	제 50(당) 기	제 49(전) 기
기초 장부금액	1,380,796	974,722
증가	1,205,268	1,519,788
이자비용	78,444	36,570
지급	(1,155,509)	(1,170,225)
환율변동효과	51,245	19,941
기말 장부금액	1,560,244	1,380,796
재무상대표:		
—유동	874,293	693,648
—비유동	685,951	687,148
합계	1,560,244	1,380,796

연결실체의 리스부채의 측정을 위해 사용된 최초 적용일의 증분차입이자율은 2.32%~5.51%입니다.

(2) 당기말과 전기말 현재 최소리스료 및 현재가치는 다음과 같습니다.

(단위: 천원)				
구 분	제 50(당) 기말		제 49(전) 기말	
	최소리스료	현재가치	최소리스료	현재가치
1년 이내	896,620	874,293	708,184	693,648
1년 초과 5년 이내	777,392	685,951	788,497	687,148
합계	1,674,012	1,560,244	1,496,681	1,380,796

(3) 연결실체가 당기와 전기에 당기비용으로 인식한 단기리스 및 소액자산리스에 따른 리스료는 다음과 같습니다.

(단위: 천원)		
구분	제 50(당) 기	제 49(전) 기
단기리스	1,892,732	1,758,252
소액자산리스	26,941	13,357

(4) 당기와 전기 중 사용권자산의 변동내역은 다음과 같습니다.

① 당기

(단위: 천원)			
구 분	건물	차량운반구	합계
기초 장부금액	1,421,110	434,270	1,855,380
증가	1,706,013	244,376	1,950,389
감가상각	(1,441,967)	(328,957)	(1,770,924)
기말 장부금액	1,685,156	349,689	2,034,845

② 전기

(단위: 천원)			
구 분	건물	차량운반구	합계
기초 장부금액	1,059,859	296,123	1,355,982
증가	1,700,795	491,356	2,192,151
감가상각	(1,339,544)	(353,210)	(1,692,754)
기말 장부금액	1,421,110	434,269	1,855,379

19. 지분법적용투자자산

(1) 당기말과 전기말 현재 관계기업 및 공동기업투자의 현황은 다음과 같습니다.

(단위: 천원)								
구 분	주요영업 활동	사용 재무제표 일	주된 사업장	소유 지분율	제 50(당) 기말		제 49(전) 기말	
					취득원가	장부금액	취득원가	장부금액
<관계기업>								
제주한림 해상풍력 (주)(*1)	발전소의 건설, 관 리, 운영, 전 력 판매 사업	2024년 12월 31일	대한민국	5.04%	4,400,00 0	2,932,92 2	4,400,00 0	3,229,94 3
(주)수원 뉴파워 (*2)	발전소의 건설, 관 리, 운영, 전 력 판매 사업	2023년 12월 31일	대한민국	20.00%	400,000	606,117	400,000	618,274
(주)에이 씨이(*3)	연구개발	2024년 12월 31일	대한민국	20.00%	25,000	5,233	25,000	2,473
(주)동평 기술(*5)	연구개발	2024년 12월 31일	대한민국	20.00%	125,000	281,482	125,000	254,154
<공동기업>								
MOMENT UM(*4)	국제핵융 합실험로 사업 건설관리	2024년 12월 31일	프랑스	33.33%	1,280	195,348	1,280	209,350
합 계					4,951,28 0	4,021,10 2	4,951,28 0	4,314,19 4

(*1) 2022년 2월 4일, 2022년 2월 21일 불균등유상증자로 인하여 지분율이 9.6%에서 5.04%로 변동되었으나, 연결실체는 피투자기업의 이사 1인을 선임할 권리를 보유하고 있음에 따라 계속하여 유의적인 영향력을 보유하고 있으므로 관계기업으로 분류하였습니다. 한편, 연결실체가 보유한 제주한림해상풍력(주)의 지분은 제주한림해상풍력(주)의 차입금과 관련하여 담보로 제공되어 있습니다.

(*2) 연결실체는 2019년 11월 21일자로 (주)수원뉴파워의 지분을 출자취득하였습니다. 연결실체는 피투자기업의 지분 20.0%를 보유함에 따라 유의적인 영향력을 보유하고 있으므로 관계기업으로 분류하였습니다.

(*3) 연결실체는 기술을 이전하는 대가로 2022년 7월 20일자로 (주)에이씨이의 지분 20.0%를 출자취득하였습니다. 연결실체는 피투자기업의 지분 20.0%를 보유하고, 피투자기업의 이사 1인을 선임할 권리를 보유하고 있음에 따라 유의적인 영향력을 보유하고 있으므로 관계기업으로 분류하였습니다.

(*4) 연결실체는 2016년 7월 7일자로 MOMENTUM의 지분을 출자취득하였습니다. 연결실체는 MOMENTUM에 대하여 공동지배력을 보유하며 순자산에 대한 잔여지분을 가지고 있으므로, MOMENTUM에 대한 지분을 공동기업으로 분류하였습니다.

(*5) 연결실체는 연결실체의 기술을 현물출자 대상자산으로 하여 2023년 7월 27일자로 (주)동평기술의 지분 20.0%를 현물출자 방식으로 취득하였습니다. 연결실체는 피투자기업의 지분 20.0%를 보유하고, 피투자기업의 이사 1인을 선임할 권리를 보유하고 있음에 따라 유의적인 영향력을 보유하고 있으므로 관계기업으로 분류하였습니다.

(2) 당기와 전기 중 관계기업 및 공동기업투자의 변동내역은 다음과 같습니다.

① 당기

(단위: 천원)						
구 분	기초	배당	지분법손익	지분법 자본변동	지분법 이익잉여금변 동	기말
제주한림해상 풍력(주)	3,229,943	-	(296,902)	-	(119)	2,932,922
(주)수원뉴파 워(*)	618,274	-	(12,157)	-	-	606,117
(주)에이씨이	2,473	-	2,760	-	-	5,233
(주)동평기술	254,154	-	27,328	-	-	281,482
MOMENTUM	209,350	(224,645)	195,405	15,238	-	195,348
합 계	4,314,194	(224,645)	(83,566)	15,238	(119)	4,021,102

(*) 연결실체의 재무제표일 이전에 기말 결산이 완료되지 못하여, 사용가능한 가장 최근의 재무제표인 2023년 12월 31일 시점의 재무제표를 사용하였으며, 해당 시점의 가결산 차이 금액을 당기 중 반영하였습니다.

② 전기

(단위: 천원)								
구 분	기초	취득	배당	지분법손 익	지분법 자본변동	지분법 이익잉여 금변동	기타	기말
제주한림 해상풍력 (주)	3,440,033	-	-	(209,499)	2,832	(3,423)	-	3,229,943
(주)수원 뉴파워 (*1)	556,012	-	-	62,262	-	-	-	618,274
(주)에이 씨이	20,000	-	-	(17,527)	-	-	-	2,473
(주)동평 기술	-	125,000	-	154,154	-	-	(25,000)	254,154
MOMENTUM(*2)	345,062	-	(364,885)	208,146	21,027	-	-	209,350
합 계	4,361,107	125,000	(364,885)	197,536	23,859	(3,423)	(25,000)	4,314,194

(*1) 당사의 재무제표일 이전에 기말 결산이 완료되지 못하여, 사용가능한 가장 최근의 재무제표인 2022년 12월 31일 시점의 재무제표를 사용하였으며, 해당 시점의 가결산 차이 금액을 당기 중 반영하였습니다.

(*2) 연결실체의 재무제표일 이전에 기말 결산이 완료되지 못하여, 사용가능한 가장 최근의 재무제표인 2023년 11월 30일 시점의 재무제표를 사용하였습니다.

당기말 현재 연결실체는 제주한림해상풍력(주), (주)수원뉴파워, (주)에이씨이, (주)동평기술 및 MOMENTUM의 외부감사인의 감사 또는 검토를 받은 재무제표를 입수할 수 없어 감사 또는 검토를 받지 않은 가결산 재무제표를 사용하여 지분법을 적용하였으며, 가결산 재무제표에 대한 신뢰성 검증절차를 수행하였습니다.

(3) 당기말과 전기말 현재 관계기업 및 공동기업의 재무정보는 다음과 같습니다.

① 당기말

(단위: 천원)							
구 분	유동자산	비유동자산	유동부채	비유동부채	수익	당기순손익	총포괄손익
제주한림해상풍력(주)	39,747,701	571,180,960	29,186,063	516,358,975	10,886,389	(5,657,322)	(5,659,683)
(주)수원뉴파워	729,780	14,697,789	1,204,855	12,133,619	5,071,952	(229,287)	(229,287)
(주)에이씨이	346,600	13,038	308,474	-	27,109	13,798	13,798
(주)동평기술	2,003,357	202,272	115,706	557,511	2,317,362	135,168	135,168
MOMENTUM	7,422,170	-	6,774,862	61,265	22,769,931	586,214	601,452

② 전기말

(단위: 천원)							
구 분	유동자산	비유동자산	유동부채	비유동부채	수익	당기순손익	총포괄손익
제주한림해상풍력(주)	16,923,927	442,286,638	11,113,507	377,518,412	-	(3,511,368)	(3,523,100)
(주)수원뉴파워	1,272,327	2,175,872	1,099,689	30,126	2,317,605	340,571	340,571
(주)에이씨이	372,269	13,038	347,940	-	52,780	(29,724)	(29,724)
(주)동평기술	1,922,511	116,657	75,965	567,435	1,664,270	93,199	93,199
MOMENTUM	13,448,575	-	12,765,031	55,494	23,159,757	624,438	687,519

(4) 당기말과 전기말 현재 관계기업 및 공동기업의 재무정보금액을 지분법적용투자자산의 장부금액으로 조정한 내역은 다음과 같습니다.

① 당기말

(단위: 천원)					
기업명	순자산	지분율	순자산 지분금액	미실현손익	장부금액
제주한림해상풍력(주)	65,383,623	5.04%	3,295,395	(362,473)	2,932,922
(주)수원뉴파워	2,089,097	20.00%	417,819	188,298	606,117
(주)에이씨이	51,164	20.00%	10,233	(5,000)	5,233
(주)동평기술	1,532,412	20.00%	306,482	(25,000)	281,482
MOMENTUM	586,043	33.33%	195,348	-	195,348

② 전기말

(단위: 천원)					
기업명	순자산	지분율	순자산 지분금액	미실현손익	장부금액
제주한림해상풍력(주)	70,578,647	5.04%	3,557,228	(327,285)	3,229,943
(주)수원뉴파워	2,318,384	20.00%	463,676	154,598	618,274
(주)에이씨이	37,366	20.00%	7,473	(5,000)	2,473
(주)동평기술	1,395,768	20.00%	279,154	(25,000)	254,154
MOMENTUM	628,049	33.33%	209,350	-	209,350

(5) 당기말 현재 투자기업에게 자금을 이전하거나, 투자기업에 대한 차입금이나 선수금을 상환하거나 반환하는 종속기업, 관계기업 및 공동기업의 능력에 대한 유의적인 제약은 없습니다.

(6) 당기말 현재 관계기업 및 공동기업과 관련하여 발생한 우발부채는 없습니다.

20. 용역 및 공사계약

(1) 당기와 전기 중 연결실체의 용역 및 공사계약 잔액 변동내역은 다음과 같습니다.

(단위: 천원)								
구 분	제 50(당) 기				제 49(전) 기			
	기초잔액	증감액	수익인식	기말잔액	기초잔액	증감액	수익인식	기말잔액
용역계약	1,912,630,180	370,500,734	477,795,841	1,805,335,073	1,540,841,027	803,934,683	432,145,530	1,912,630,180
공사계약	523,166,583	(68,025,724)	75,567,137	379,573,722	184,247,967	451,864,858	112,946,242	523,166,583
합 계	2,435,796,763	302,475,010	553,362,978	2,184,908,795	1,725,088,994	1,255,799,541	545,091,772	2,435,796,763

(2) 당기말과 전기말 현재 진행 중인 용역 및 공사계약의 누적손익 등의 내역은 다음과 같습니다.

(단위: 천원)						
구 분	제 50(당) 기			제 49(전) 기		
	누적수익	누적원가	누적손익	누적수익	누적원가	누적손익
용역계약	3,879,846,618	2,577,799,643	1,302,046,975	3,624,557,798	2,413,989,530	1,210,568,268
공사계약	370,646,982	375,331,795	(4,684,813)	295,237,345	288,847,790	6,389,555
합 계	4,250,493,600	2,953,131,438	1,297,362,162	3,919,795,143	2,702,837,320	1,216,957,823

(3) 당기말 현재 발생원가 투입법을 적용하여 진행기준수익을 인식한 계약으로서 계약금액이 직전 회계연도 매출액의 5% 이상인 주요 계약의 내역은 다음과 같습니다.

(단위: 천원)					
구 분	계약일	완성기한	진행률	미청구공사 (초과청구공사)	매출채권 (공사미수금)
제주한림해상풍력 발전단지 건설 EPC	2019-12-11	2025-12-31	95.6%	2,078,030	1,010,500
한주 가스복합 열병합 발전소 건설 EPC사업	2021-05-07	2025-06-30	98.3%	849,330	289,201
인도네시아 PLN 가스엔진 발전소 Sumbawa-2 EPC 사업	2023-12-05	2025-03-04	85.0%	12,210,917	-
인도네시아	2023-12-05	2025-03-04	85.0%	9,160,631	-

PLN 가스엔진 발전소 Tobelo Package EPC 사업					
신한울 3,4호기 종합설계 용역 (실적분)	2016-03-18	2033-10-31	36.9%	4,753,967	-
합 계				29,052,875	1,299,701

연결실체는 일부 계약건에 대해 관련 법령 및 발주처와 계약상의 사유로 인해 한국채택국제 회계기준(K-IFRS) 제1115호 한129.2(1),(2)에 따라 해당 항목의 공시를 생략하였으며, 이러한 사실을 감사보고 하였습니다.

(4) 당기말과 전기말 현재 미청구공사 및 초과청구공사의 내역은 다음과 같습니다.

(단위: 천원)				
구 분	제 50(당) 기말		제 49(전) 기말	
	미청구공사	초과청구공사	미청구공사	초과청구공사
용역계약	211,760,671	56,618,525	214,099,123	67,726,488
공사계약	24,591,528	29,679,088	21,973,084	39,058,580
합 계	236,352,199	86,297,613	236,072,207	106,785,068

보고기간 초의 초과청구공사 잔액 중 당기에 수익으로 인식한 금액은 80,567,135천원입니다.

(5) 당기말과 전기말 중 공사계약의 설계변경 등으로 인하여 당기말과 전기말 현재 진행 중인 계약의 추정총계약수익 및 추정총계약원가가 변동되었는 바, 이에 따라 연결실체의 당기말과 전기말 미래의 손익 및 미청구공사에 미치는 영향은 다음과 같습니다.

① 당기말

(단위: 천원)							
구 분	공사손실 총당부채	추정총계약 수익의 변동	추정총계약 원가의 변동	당기손익에 미치는 영향	미래손익에 미치는 영향	전기에 이행한 수행의무에 대해 당기에 인식한 수익(*1)	미청구공사의 변동
원자력분야	-	-	(678,137)	20,344	657,793	-	657,793
에너지신사업분야	240,943	3,524,276	12,028,186	(9,441,120)	937,210	1,237,697	937,210
합 계	240,943	3,524,276	11,350,049	(9,420,776)	1,595,003	1,237,697	1,595,003

(*1) 용역계약에서 발생한 전기에 이행한 수행의무에 대해 당기에 인식한 수익은 86,485,252천원입니다.

② 전기말

(단위: 천원)							
구 분	공사손실 충당부채	추정총계약 수익의 변 동	추정총계약 원가의 변동	당기손익에 미치는 영 향	미래손익에 미치는 영 향	전기에 이 행한 수행 의무에 대 해 당기에 인식한 수 익(*1)	미청구공사 의 변동
에너지신사 업분야	74,860	5,001,218	5,901,664	(876,438)	(24,009)	3,724,857	(24,009)
합 계	74,860	5,001,218	5,901,664	(876,438)	(24,009)	3,724,857	(24,009)

(*1) 용역계약에서 발생한 전전기에 이행한 수행의무에 대해 전기에 인식한 수익은 56,353,302천원입니다.

당기와 미래의 손익 및 미청구공사에 미치는 영향은 당기말까지 발생한 상황에 근거한 총계약수익의 추정치와 추정총계약원가의 변동에 따라 산정한 것으로서 당기 중 신규로 체결한 계약과 종료된 계약은 제외되어 있으며, 미래 기간에 변동될 수 있습니다.

21. 매입채무및기타채무

당기말과 전기말 현재 매입채무및기타채무의 내역은 다음과 같습니다.

(단위: 천원)				
구 분	제 50(당) 기말		제 49(전) 기말	
	유동	비유동	유동	비유동
매입채무	61,937,287	-	23,910,582	-
미지급금	26,334,171	-	25,807,960	-
미지급비용	37,221,701	-	36,626,996	-
리스부채	874,293	685,951	693,648	687,148
임대보증금	706,257	40,000	-	741,257
기타보증금	188,528	-	160,875	-
합 계	127,262,237	725,951	87,200,061	1,428,405

22. 사채

(1) 당기말과 전기말 현재 사채의 내용은 다음과 같습니다.

(단위: 천원)					
종 류	발 행 일	만 기 일	연이자율	제 50(당) 기말	제 49(전) 기말
원화사모사채	2022.6.15	2027.6.15	4.31%	10,000	10,000
재무상태표:					
-유동				-	-
-비유동				10,000	10,000

합계	10,000	10,000
----	--------	--------

(2) 상기 사채는 만기일에 일시 상환될 예정입니다.

23. 퇴직급여제도

연결실체는 종업원을 위한 퇴직급여제도로 확정급여제도를 운영하고 있습니다. 확정급여제도에 따르면 종업원의 퇴직시 근속 1년당 최종 3개월 평균급여에 지급률을 곱한금액을 지급하도록 되어 있습니다. 확정급여채무의 보험수리적 평가는 예측단위적립방식을 사용하여 수행되었습니다.

(1) 당기와 전기의 확정급여원가의 구성요소는 다음과 같습니다.

(단위: 천원)		
구분	제 50(당) 기	제 49(전) 기
당기손익으로 인식:		
당기근무원가	12,865,162	10,037,657
순확정급여부채의 순이자	(1,613,111)	(2,998,370)
소계	11,252,051	7,039,287
기타포괄손익으로 인식:		
순확정급여부채의 재측정요소 (법인세 차감전)	11,931,511	23,085,082
합계	23,183,562	30,124,369

당기손익으로 인식한 금액은 재무제표에서 다음의 항목으로 인식하였습니다.

(단위: 천원)		
구분	제 50(당) 기	제 49(전) 기
매출원가	7,670,490	5,082,062
판매비와관리비	1,863,101	1,184,292
기타(경상개발비 등)	1,718,460	772,934
합계	11,252,051	7,039,287

퇴직급여제도에 규정하고 있는 비율에 따라 연결실체가 확정기여제도에 납입한 기여금의 세부내역은 다음과 같습니다.

(단위: 천원)		
구분	제 50(당) 기	제 49(전) 기
매출원가	4,251,059	4,398,800
판매비와관리비	1,013,676	1,023,331
기타(경상개발비 등)	949,463	686,690
합계	6,214,198	6,108,821

(2) 당기와 전기 중 순확정급여부채(자산)의 변동은 다음과 같습니다.

(단위: 천원)		
구 분	제 50(당) 기	제 49(전) 기
기초금액	(40,313,896)	(61,145,142)
당기손익으로 인식하는 확정급여원가	11,252,051	7,039,287
퇴직급여의 지급	(945,327)	(295,262)
기여금의 납부	(6,833,626)	(9,066,536)
순확정급여부채의 재측정요소 (법인세 차감전)	11,931,511	23,153,758
기말금액	(24,909,287)	(40,313,896)
재무상태표상 구성항목:		
-확정급여채무의 현재가치	147,018,176	133,966,349
-사외적립자산의 공정가치	(171,927,463)	(174,280,244)
합 계	(24,909,287)	(40,313,896)

(3) 당기와 전기 중 확정급여채무의 현재가치 변동은 다음과 같습니다.

(단위: 천원)		
구 분	제 50(당) 기	제 49(전) 기
기초금액	133,966,349	117,701,128
당기근무원가	12,865,162	10,037,657
확정급여채무에 대한 이자원가	5,311,085	5,661,804
퇴직급여의 지급	(16,349,440)	(23,834,020)
순확정급여부채의 재측정요소 (법인세 차감전)	11,225,020	24,399,780
기말금액	147,018,176	133,966,349

(4) 당기와 전기 중 사외적립자산의 공정가치 변동은 다음과 같습니다.

(단위: 천원)		
구 분	제 50(당) 기	제 49(전) 기
기초금액	174,280,244	178,846,271
사외적립자산에 대한 이자수익	6,924,196	8,660,174
기여금의 납부	6,833,626	9,066,536
퇴직급여의 지급	(15,404,113)	(23,538,758)
순확정급여부채의 재측정요소 (법인세 차감전)	(706,490)	1,246,022
기말금액	171,927,463	174,280,244

당기와 전기의 사외적립자산 수익은 각각 6,217,706천원과 9,906,196천원입니다.

(5) 당기와 전기의 기타포괄손익으로 인식된 순확정급여부채의 재측정요소는 다음과 같습니다.

(단위: 천원)		
구분	제 50(당) 기	제 49(전) 기
확정급여채무에 대한 보험수리적손익:		
-인구통계적 가정의 변동에 따른 보험수리적손익	-	(4,240,084)
-재무적가정의 변동에 따른 보험수리적손익	(8,104,031)	(14,981,279)
-경험 조정	(3,120,990)	(5,178,416)
순확정급여부채의 순이자에 포함된 금액을	(706,490)	1,246,022
제외한 사외적립자산의 수익		
순확정급여부채의 재측정요소 (법인세 차감전)	(11,931,511)	(23,153,757)
법인세효과	3,165,255	5,160,018
순확정급여부채의 재측정요소 (법인세 차감후)	(8,766,256)	(17,993,739)

(6) 당기말과 전기말 현재 사외적립자산의 공정가치에 포함된 주요 유형별 공정가치는 다음과 같습니다.

(단위: 천원)		
구분	제 50(당) 기말	제 49(전) 기말
예금	20,300,086	21,717,323
지분상품	-	47,474
채무상품	7,555,385	20,768,004
기타	144,071,992	131,747,443
합 계	171,927,463	174,280,244

(7) 당기말과 전기말 현재 확정급여채무의 평가에 사용된 주요 보험수리적가정은 다음과 같습니다.

구분	제 50(당) 기말	제 49(전) 기말
기대임금상승률	2.50%~4.94%	2.5%~4.94%
할인율	3.47%~3.80%	4.13%~4.35%

연결실체는 확정급여채무의 현재가치 계산을 위하여 보고기간말 현재 확정급여채무의 통화 및 예상지급시기와 일관성이 있는 우량회사채의 시장수익률을 참조하여 할인율을 결정하였습니다.

(8) 주요 보험수리적 가정에 대한 확정급여채무의 민감도 분석 결과는 다음과 같습니다.

(단위: 천원)		
구분	제 50(당) 기말	제 49(전) 기말

	1% 상승시	1% 하락시	1% 상승시	1% 하락시
기대임금상승률의 변동	12,893,784	(11,657,635)	11,007,016	(9,994,564)
할인율의 변동	(11,917,689)	13,837,789	(10,176,509)	11,769,330

확정급여채무의 증가(감소)는 당기말 현재 확정급여채무의 현재가치를 기준으로 산출되었습니다. 당기말 현재 확정급여채무의 가중평균만기는 6.32~8.8년입니다.

24. 비금융부채

당기말과 전기말 현재 비금융부채의 내역은 다음과 같습니다.

(단위: 천원)				
구 분	제 50(당) 기말		제 49(전) 기말	
	유동	비유동	유동	비유동
선수금	81,862,248	-	4,363,154	52,665,525
예수금	6,979,522	1,271,619	7,918,005	1,344,154
선수수익	-	247,997	-	265,524
합 계	88,841,770	1,519,616	12,281,159	54,275,203

25. 총당부채

(1) 당기 중 총당부채의 변동내역은 다음과 같습니다.

(단위: 천원)						
구 분	기초금액	설정	환입	지급	유동성대체	기말금액
유동:						
종업원급여총 당부채	40,382,710	42,170,259	-	(40,492,938)	-	42,060,030
하자보수총당 부채	30,790	-	(30,790)	-	30,714	30,714
기타총당부채	330,614	4,351,630	(614)	(1,080,000)	-	3,601,630
소 계	40,744,114	46,521,889	(31,404)	(41,572,938)	30,714	45,692,374
비유동:						
하자보수총당 부채	93,258	76,207	-	(55,070)	(30,714)	83,680
용역손실총당 부채	1,464,660	-	(370,580)	-	-	1,094,080
공사손실총당 부채	74,860	169,769	(3,686)	-	-	240,943
법적소송총당 부채	167,483	4,620,000	(127,831)	-	-	4,659,652
소 계	1,800,262	4,865,976	(502,097)	(55,070)	(30,714)	6,078,355
합 계	42,544,376	51,387,865	(533,501)	(41,628,008)	-	51,770,729

(2) 전기 중 총당부채의 변동내역은 다음과 같습니다.

(단위: 천원)						
구 분	기초금액	설정	환입	지급	유동성대체	기말금액
유동:						
종업원급여총 당부채	36,767,830	44,091,382	-	(40,476,502)	-	40,382,710
하자보수총당 부채	416,211	-	(416,211)	-	30,790	30,790
기타총당부채	310,614	590,000	-	(900,000)	330,000	330,614
소 계	37,494,655	44,681,382	(416,211)	(41,376,502)	360,790	40,744,114
비유동:						
하자보수총당 부채	105,220	55,261	(36,433)	-	(30,790)	93,258
용역손실총당 부채	1,773,816	-	(309,156)	-	-	1,464,660
공사손실총당 부채	73,206	19,629	(17,975)	-	-	74,860
법적소송총당 부채	248,284	-	(80,801)	-	-	167,483

부채						
기타총당부채	330,000	-	-	-	(330,000)	-
소 계	2,530,526	74,891	(444,365)	-	(360,790)	1,800,262
합 계	40,025,181	44,756,273	(860,576)	(41,376,502)	-	42,544,376

26. 납입자본

당기말과 전기말 현재 자본금의 내역은 다음과 같습니다.

구분	제 50(당) 기말	제 49(전) 기말
수권주식수	300,000,000주	300,000,000주
주당 액면금액	200원	200원
발행주식수	38,220,000주	38,220,000주
자본금	7,644,000천원	7,644,000천원

27. 이익잉여금

(1) 당기말과 전기말 현재 이익잉여금의 구성내역은 다음과 같습니다.

(단위: 천원)		
구 분	제 50(당) 기말	제 49(전) 기말
이익준비금	3,822,000	3,822,000
임의적립금	526,537,552	531,873,820
미처분이익잉여금	49,746,591	14,256,948
합 계	580,106,143	549,952,768

상법상 이익준비금은 회사가 자본금의 50%에 달할 때까지 매 결산기마다 금전에 의한 이익 배당액의 10% 이상을 이익준비금으로 적립하도록 되어 있습니다. 동 이익준비금은 현금으로 배당할 수 없으며 주주총회의 결의에 의하여 이월결손금의 보전과 자본전입에만 사용될 수 있습니다.

(2) 당기말과 전기말 현재 임의적립금의 구성내역은 다음과 같습니다.

(단위: 천원)		
구 분	제 50(당) 기말	제 49(전) 기말
기업발전적립금	45,710,120	45,710,120
사업확장적립금	480,827,432	486,163,700
합 계	526,537,552	531,873,820

(3) 당기와 전기 중 미처분이익잉여금의 변동내역은 다음과 같습니다.

(단위: 천원)		
구 분	제 50(당) 기	제 49(전) 기
기초금액	14,256,948	39,032,220
당기순이익	58,512,128	32,654,448
순확정급여부채의 재측정요소	(8,766,256)	(17,993,740)
종속기업의 재측정요소에 대한 지분	(93)	(2,660)
기타포괄손익-공정가치 측정 금융상품의 처분이익 재분류	-	(401,100)
임의적립금의 이입(적립)	5,336,269	(28,265,909)
연차배당	(19,592,405)	(10,766,312)
기말금액	49,746,591	14,256,947

(4) 당기와 전기 지배기업의 이익잉여금처분계산서는 다음과 같습니다.

(단위: 천원)		
구 분	제 50(당) 기	제 49(전) 기
	처분예정일:	처분확정일:

	2025년 3월 31일	2024년 3월 28일
I. 미처분이익잉여금	49,746,590	14,256,137
전기이월미처분이익잉여금	-	-
당기순이익	58,512,939	32,653,637
순확정급여부채의 재측정요소	(8,656,938)	(17,939,417)
중속기업의 재측정요소에 대한 지분	(109,411)	(56,983)
기타포괄손익-공정가치 측정 금융상품의 처분이익 재분류	-	(401,100)
II. 임의적립금 등의 이입액	-	-
III. 합계	49,746,590	14,256,137
IV. 이익잉여금처분액	49,746,590	14,256,137
사업확장적립금	11,741,129	(5,336,268)
배당	38,005,461	19,592,405
V. 차기이월미처분이익잉여금	-	-

(5) 당기와 전기 중 지급한 배당의 내역은 다음과 같습니다.

구 분	제 50(당) 기	제 49(전) 기
배당주식수	38,043,505주	38,043,505주
주당 배당금	515원	283원
배당금	19,592,405천원	10,766,312천원

28. 기타자본구성요소

당기말과 전기말 현재 기타자본구성요소의 구성내역은 다음과 같습니다.

(단위: 천원)		
구 분	제 50(당) 기말	제 49(전) 기말
자기주식	(10,300,329)	(10,300,329)
기타포괄손익누계액(공동기업의 기타포괄손익에 대한 지분)	23,838	11,972
합 계	(10,276,490)	(10,288,357)

연결실체는 당기말과 전기말 현재 176,495주의 자기주식을 보유하고 있습니다.

29. 판매비와관리비

당기와 전기의 판매비와관리비의 내역은 다음과 같습니다.

(단위: 천원)

구분	제 50(당) 기	제 49(전) 기
급여	32,047,131	31,990,147
퇴직급여	2,876,777	2,207,623
복리후생비	3,696,182	3,736,358
사내근로복지기금출연금	347,393	236,953
외주비	1,399,435	702,419
감가상각비	2,638,855	2,633,692
무형자산상각비	1,079,941	1,047,643
지급수수료	2,942,607	3,046,391
광고선전비	573,812	551,643
교육훈련비	233,115	214,111
임차료	1,204,535	1,126,639
통신비	39,041	42,444
세금과공과	640,794	661,892
수도광열비	391,627	378,197
수선비	136,105	100,606
경상개발비	56,385,709	48,133,075
여비교통비	569,218	488,558
협회비	15,428	14,562
기타	5,171,247	2,009,171
합계	112,388,952	99,322,124

30. 금융수익 및 금융원가

(1) 당기와 전기의 당기손익으로 인식된 금융수익의 내역은 다음과 같습니다.

(단위: 천원)		
구분	제 50(당) 기	제 49(전) 기
이자수익	5,640,757	6,318,581
배당금수익	12,285	6,852
외환차익	3,212	2,779
외화환산이익	457,786	15,044
공정가치측정금융자산평가이익	18,078	165,883
공정가치측정금융자산처분이익	2,287,268	-
합계	8,419,386	6,509,139

(2) 당기와 전기의 금융수익에 포함된 이자수익의 내역은 다음과 같습니다.

(단위: 천원)		
구분	제 50(당) 기	제 49(전) 기
금융기관예치금	2,498,283	2,467,394
채무상품	126	153
매출채권및기타채권	2,073,709	3,038,537
대여금	1,068,639	812,497
합계	5,640,757	6,318,581

(3) 당기와 전기의 당기손익으로 인식된 금융원가의 내역은 다음과 같습니다.

(단위: 천원)		
구분	제 50(당) 기	제 49(전) 기
이자비용	78,875	96,119
외환차손	1,048	956
외화환산손실	614	49,592
공정가치측정금융자산평가손실	742	-
합계	81,279	146,667

(4) 당기와 전기의 금융원가에 포함된 이자비용의 내역은 다음과 같습니다.

(단위: 천원)		
구분	제 50(당) 기	제 49(전) 기
사채	431	431
차입금	-	59,118
리스부채	78,444	36,570
합계	78,875	96,119

31. 기타수익 및 기타비용

(1) 당기와 전기의 기타수익의 내역은 다음과 같습니다.

(단위: 천원)		
구분	제 50(당) 기	제 49(전) 기
임대료수익	65,624	570,767
수탁과제연구수익	16,130,952	9,272,534
로열티수익	22,100	-
잡이익	1,183,169	1,174,611
합계	17,401,845	11,017,912

(2) 당기와 전기의 기타비용의 내역은 다음과 같습니다.

(단위: 천원)		
구분	제 50(당) 기	제 49(전) 기
기부금	3,277,518	2,142,585
잡손실	1,354,977	63,937
합계	4,632,495	2,206,522

32. 기타이익(손실)

당기와 전기의 기타이익(손실)의 내역은 다음과 같습니다.

(단위: 천원)		
구분	제 50(당) 기	제 49(전) 기
외환차익	631,077	432,907
외화환산이익	772,295	102,212
유형자산처분이익	38,967	28,347
무형자산처분이익	-	100,000
무형자산손상차손환입	-	180,288
외환차손	(247,916)	(370,335)
외화환산손실	(433,599)	(51,117)
유형자산처분손실	(3,617)	-
무형자산손상차손	(363,697)	(282,983)
합계	393,510	139,319

33. 법인세

(1) 당기와 전기의 법인세비용의 구성요소는 다음과 같습니다.

(단위: 천원)		
구 분	제 50(당) 기	제 49(전) 기
당기법인세비용:		
당기법인세	14,976,317	3,775,517
과거기간의 당기법인세에 대하여 당기에 인식한 조정사항	47,506	(91,143)
자본에 직접 가감되는 당기법인세	3,161,909	5,153,983
소 계	18,185,732	8,838,357
이연법인세비용:		
일시적차이의 발생과 소멸	(474,400)	2,580,313
법인세비용	17,711,332	11,418,670

(2) 당기와 전기의 자본에 직접 인식되는 항목과 관련된 법인세의 내역은 다음과 같습니다.

(단위: 천원)		
구 분	제 50(당) 기	제 49(전) 기
당기법인세	-	-
이연법인세:		
-순확정급여부채의 재측정요소	3,165,255	5,160,018
-관계기업의 이익잉여금에 대한 지분	26	-
-공동기업의 기타포괄손익에 대한 지분	(3,372)	(4,632)
-공정가치측정금융자산평가손익	-	(1,403)
합 계	3,161,909	5,153,983

(3) 당기와 전기의 법인세비용과 회계이익의 관계는 다음과 같습니다.

(단위: 천원)		
구 분	제 50(당) 기	제 49(전) 기
법인세비용차감전이익	76,223,460	44,073,118
적용세율	22.21%	22.29%
적용세율에 따른 법인세부담액	16,929,230	9,823,898
조정사항:		
비과세수익으로 인한 효과	(73,495)	(11,157)
비공제비용으로 인한 효과	287,842	94,388
세액공제 및 감면으로 인한 효과	(20)	(93,988)
과거기간의 당기법인세에 대하여 당기에 인식한 조정액	47,506	(91,143)
세율변경에 따른 이연법인세 변동 효과	143,953	1,334,315
기타	376,316	362,357
법인세비용	17,711,332	11,418,670
유효법인세율	23.24%	25.91%

(4) 당기와 전기 중 이연법인세자산(부채)의 변동내역은 다음과 같습니다.

① 당기

(단위: 천원)				
구 분	기초금액	당기손익인식	기타포괄손익인식	기말금액
순확정급여부채	(2,332,194)	176,474	3,165,255	1,009,535
유형자산	1,475,799	(305,168)	-	1,170,631
무형자산	65,529	80,542	-	146,071
공정가치측정금융 자산	(150,948)	23,120	-	(127,828)
지분법적용투자자 산	(53,626)	32,779	(3,346)	(24,193)
이연수익	18,390,683	(3,414,271)	-	14,976,412
총당부채	10,865,657	632,622	-	11,498,279
기타금융부채	7,783,249	(95,852)	-	7,687,397
미수수익	(49,182)	(172,297)	-	(221,479)
리스	(105,616)	719	-	(104,897)
기타	4,326,899	353,823	-	4,680,722
합 계	40,216,250	(2,687,509)	3,161,909	40,690,650

② 전기

(단위: 천원)				
구 분	기초금액	당기손익인식	기타포괄손익인식	기말금액
순확정급여부채	(8,721,148)	1,228,936	5,160,018	(2,332,194)
유형자산	1,488,855	(13,056)	-	1,475,799
무형자산	44,379	21,150	-	65,529
공정가치측정금융 자산	(5,200)	(144,345)	(1,403)	(150,948)
지분법적용투자자 산	(63,830)	14,836	(4,632)	(53,626)
이연수익	19,434,780	(1,044,097)	-	18,390,683
총당부채	11,291,953	(426,296)	-	10,865,657
기타금융부채	8,103,400	(320,151)	-	7,783,249
미수수익	(2,213)	(46,969)	-	(49,182)
리스	(88,453)	(17,163)	-	(105,616)
세무상결손금	6,692,670	(6,692,670)	-	-
기타	4,621,370	(294,471)	-	4,326,899
합 계	42,796,563	(7,734,296)	5,153,983	40,216,250

(5) 연결실체는 차감할 일시적차이가 소멸될 기간에 과세소득이 충분할 것으로 예상되는 부분에 대해서 이연법인세자산을 인식하였는 바, 미래 예상 과세소득이 변경되는 경우에는 이연법인세자산이 변경될 수 있습니다.

(6) 당기말과 전기말 현재 인식되지 않은 이연법인세자산의 내역은 다음과 같습니다.

(단위: 천원)		
구 분	제 50(당) 기말	제 49(전) 기말
차감할 일시적 차이	(385,531)	(95,306)

34. 비용의 성격별 분류

당기와 전기 중 발생한 비용의 성격별 분류 내역은 다음과 같습니다.

(단위: 천원)						
구 분	제 50(당) 기			제 49(전) 기		
	매출원가	판매비와 관리비	합 계	매출원가	판매비와 관리비	합 계
사용된 원재료	64,808,192	-	64,808,192	84,017,266	-	84,017,266
급여	151,588,789	32,047,131	183,635,920	156,273,954	31,990,147	188,264,101
퇴직급여	11,921,549	2,876,777	14,798,326	9,480,861	2,207,623	11,688,484
복리후생비	15,915,580	3,696,182	19,611,762	16,791,595	3,736,358	20,527,953
사내근로복지 기금출연금	1,410,184	347,393	1,757,577	868,887	236,953	1,105,840
외주비	86,102,607	1,399,435	87,502,042	71,291,611	702,419	71,994,030
감가상각비	10,672,522	2,638,855	13,311,377	11,088,242	2,633,692	13,721,934
무형자산상각 비	4,317,228	1,079,941	5,397,169	4,342,203	1,047,643	5,389,846
지급수수료	21,030,286	2,942,607	23,972,893	31,224,467	3,046,391	34,270,858
광고선전비	-	573,812	573,812	-	551,643	551,643
교육훈련비	572,552	233,115	805,667	577,098	214,111	791,209
임차료	4,119,986	1,204,535	5,324,521	4,200,718	1,126,639	5,327,357
통신비	156,125	39,041	195,166	173,870	42,444	216,314
세금과공과	2,431,126	640,794	3,071,920	2,581,378	661,892	3,243,270
수도광열비	1,570,903	391,627	1,962,530	1,587,921	378,197	1,966,118
수선비	367,827	136,105	503,932	316,003	100,606	416,609
경상개발비	-	56,385,709	56,385,709	-	48,133,075	48,133,075
여비교통비	3,184,744	569,218	3,753,962	3,401,931	488,558	3,890,489
협회비	230,725	15,428	246,153	236,183	14,562	250,745
기타	5,767,042	5,171,247	10,938,289	18,753,063	2,009,171	20,762,234
합 계	386,167,967	112,388,952	498,556,919	417,207,251	99,322,124	516,529,375

35. 주당이익

당기와 전기의 기본 및 희석 주당이익의 내역은 다음과 같습니다.

구분	제 50(당) 기	제 49(전) 기
당기순이익	58,512,128천원	32,654,448천원
가중평균유통보통주식수(*)	38,043,505주	38,043,505주
기본및희석주당이익	1,538원	858원

(*) 가중평균유통보통주식수의 산출내역은 다음과 같습니다.

구분	제 50(당) 기	제 49(전) 기
기초 발행보통주식수	38,220,000주	38,220,000주
자기주식	(176,495주)	(176,495주)
가중평균유통보통주식수	38,043,505주	38,043,505주

36. 자본관리

연결실체의 자본관리는 계속기업으로서의 존속능력을 유지하고 건전한 자본구조의 유지 및 자본조달비용의 최소화를 통하여 주주이익을 극대화하는 것을 그 목적으로 하고 있습니다. 이사회는 더 많은 차입으로 더 높은 수익률을 얻는 것과 건전한 재무상태 간의 균형을 유지하기 위하여 노력하고 있습니다.

연결실체는 차입금 등 이자발생부채에서 현금및현금성자산을 차감한 순부채와 자본의 비율을 기준으로 자본을 관리하고 있으며, 전반적인 자본관리 정책은 전기와 동일합니다. 한편, 당기말과 전기말 현재 연결실체가 관리하고 있는 자본구조 내역은 다음과 같습니다.

(단위: 천원)		
구분	제 50(당) 기말	제 49(전) 기말
차입금 및 사채	10,000	10,000
차감: 현금및현금성자산	(46,521,428)	(52,159,068)
순 차입금	(46,511,428)	(52,149,068)
자기자본	577,473,653	547,308,412
자기자본 대비 순 차입금의 비율	(*)	(*)

(*) 순 차입금이 부(-)의 금액으로 계산되었으므로, 순차입금비율을 산정하지 않았습니다.

37. 위험관리

금융상품과 관련하여 연결실체는 신용위험, 유동성위험 및 시장위험에 노출되어 있습니다. 본 주석은 연결실체가 노출되어 있는 상기 위험에 대한 정보와 연결실체의 위험관리 목표, 정책, 위험평가 및 관리 절차에 대한 질적 공시사항과 양적 공시사항을 포함하고 있습니다.

(1) 위험관리 체계

연결실체의 위험관리는 연결실체의 재무적 성과에 영향을 미치는 잠재적 위험을 식별하여 연결실체가 허용가능한 수준으로 감소, 제거 및 회피하는 것을 그 목적으로 하고 있습니다. 연결실체는 전사적인 수준의 위험관리 정책 및 절차를 마련하여 운영하고 있으며, 연결실체의 재무부문에서 위험관리에 대한 총괄책임을 담당하고 있습니다. 연결실체의 재무부문은 이사회에서 승인된 위험관리 정책 및 절차에 따라 연결실체의 영업과 관련한 금융위험을 감

시하고 관리하는 역할을 하고 있으며, 금융위험의 성격과 노출정도를 주기적으로 분석하고 있습니다. 또한, 연결실체의 내부감사인은 위험관리 정책 및 절차의 준수 여부와 위험노출한도를 지속적으로 검토하고 있습니다. 연결실체의 전반적인 금융위험 관리전략은 전기와 동일합니다.

(2) 신용위험

연결실체는 금융상품의 연결실체자 중 일방이 의무를 이행하지 않아 상대방에게 재무손실을 입힐 신용위험에 노출되어 있습니다. 연결실체의 경영진은 신용위험을 관리하기 위하여 신용도가 일정 수준 이상인 거래처와 거래하고 있으며, 금융자산의 신용보강을 위한 정책과 절차를 마련하여 운영하고 있습니다. 연결실체는 신규 거래처와 계약시 공개된 재무정보와 신용평가기관에 의하여 제공된 정보 등을 이용하여 거래처의 신용도를 평가하고 이를 근거로 신용거래한도를 결정하고 있으며, 담보 또는 지급보증을 제공받고 있습니다. 또한, 연결실체는 주기적으로 거래처의 신용도를 재평가하여 신용거래한도를 재검토하고 담보수준을 재조정하고 있으며, 회수가 지연되는 금융자산에 대하여는 분기 단위로 회수지연 현황 및 회수대책을 보고하고 있으며 지연사유에 따라 적절한 조치를 취하고 있습니다.

금융자산의 장부금액은 신용위험에 대한 최대 노출정도를 나타냅니다. 당기말과 전기말 현재 연결실체의 신용위험에 대한 최대 노출정도는 다음과 같습니다.

(단위: 천원)		
구 분	제 50(당) 기말	제 49(전) 기말
현금및현금성자산	46,521,428	52,159,068
금융상품	22,245	18,315
당기손익-공정가치측정금융자산	9,300,657	37,528,409
채무상품	106,910,575	13,614,845
대여금	32,385,642	34,527,075
매출채권및기타채권	130,561,803	82,868,917
합 계	325,702,350	220,716,629

연결실체는 (주)KEB하나은행 등의 금융기관에 현금및현금성자산 및 금융상품 등을 예치하고 있으며, 신용등급이 우수한 금융기관과 거래하고 있으므로 금융기관으로부터의 신용위험은 제한적입니다.

(3) 유동성위험

연결실체는 현금 등 금융자산을 인도하여 결제하는 금융부채와 관련된 의무를 충족하는 데 어려움을 겪게 될 유동성위험에 노출되어 있습니다. 연결실체의 경영진은 유동성위험을 관리하기 위하여 단기 및 중장기 자금관리계획을 수립하고 현금유출예산과 실제현금유출액을 지속적으로 분석·검토하여 금융부채와 금융자산의 만기구조를 대응시키고 있습니다. 연결실체의 경영진은 영업활동 현금흐름과 금융자산의 현금유입으로 금융부채를 상환가능하다고 판단하고 있습니다.

가. 비파생금융부채의 예상만기

당기말과 전기말 현재 비파생금융부채의 잔존계약만기에 따른 만기분석은 다음과 같습니다.

① 당기말

(단위: 천원)					
구 분	1년 미만	1년에서 2년	2년에서 5년	5년 이상	합 계
차입금및사채	431	431	10,196	-	11,058
매입채무및기타 채무	126,387,944	40,000	-	-	126,427,944
리스부채	896,620	423,506	217,260	136,626	1,674,012
합 계	127,284,995	463,937	227,456	136,626	128,113,014

② 전기말

(단위: 천원)					
구 분	1년미만	1년에서 2년	2년에서 5년	5년 이상	합 계
차입금및사채	431	431	10,625	-	11,487
매입채무및기타 채무	86,506,412	741,257	-	-	87,247,669
리스부채	708,184	408,128	214,924	165,445	1,496,681
합 계	87,215,027	1,149,816	225,549	165,445	88,755,837

상기 부채의 잔존만기별 현금흐름은 할인되지 아니한 명목금액으로서 지급을 요구받을 수 있는 기간 중 가장 이른 일자를 기준으로 작성되었으며, 이자의 현금흐름을 포함하고 있습니다.

나. 비파생금융자산의 예상만기

연결실체는 순자산 및 순부채 기준으로 유동성을 관리하기 때문에 유동성위험관리를 이해하기 위하여 비파생금융자산에 대한 정보를 포함시킬 필요가 있습니다. 다음 표는 당기말과 전기말 현재 연결실체가 보유하고 있는 비파생금융자산의 잔존계약만기에 따른 만기분석입니다.

① 당기말

(단위: 천원)					
구 분	1년 미만	1년에서 5년	5년 이상	기간확정이 어려운 경우	합 계
현금및현금성자산	46,521,428	-	-	-	46,521,428
당기손익-공정가치측정금융자산	7,500,930	-	-	1,799,727	9,300,657
채무상품	106,903,805	6,770	-	-	106,910,575
대여금	4,960,858	3,392,610	27,280,110	-	35,633,578
장기금융상품	-	-	-	22,245	22,245
매출채권및기타채권	120,676,619	10,458,979	-	-	131,135,598
합 계	286,563,640	13,858,359	27,280,110	1,821,972	329,524,081

② 전기말

(단위: 천원)					
구 분	1년미만	1년에서 5년	5년 이상	기간확정이 어려운 경우	합 계
현금및현금성자산	52,159,068	-	-	-	52,159,068
당기손익-공정가치측정금융자산	35,745,088	-	-	1,783,321	37,528,409
채무상품	13,604,830	10,015	-	-	13,614,845
대여금	4,256,203	3,715,817	30,192,039	-	38,164,059
장기금융상품	-	-	-	18,315	18,315
매출채권및기타채권	73,073,018	10,017,737	-	-	83,090,755
합 계	178,838,207	13,743,569	30,192,039	1,801,636	224,575,451

(4) 시장위험

시장위험이란 환율, 이자율 및 지분증권의 가격 등 시장가격의 변동으로 인하여 금융상품의 공정가치나 미래현금흐름이 변동할 위험을 의미합니다. 시장가격 관리의 목적은 수익은 최적화하는 반면 수용가능한 한계 이내로 시장위험노출을 관리 및 통제하는 것입니다.

① 환위험

연결실체는 외화로 체결된 용역 및 건설계약 등과 관련하여 환율변동위험에 노출되어 있습니다. 연결실체의 경영진은 내부적으로 원화 환율 변동에 대한 환위험을 정기적으로 측정하고 있으며, 필요한 경우 환위험관리를 목적으로 파생상품계약을 체결하고 있습니다.

당기말과 전기말 현재 기능통화 이외의 외화로 표시된 화폐성자산 및 부채의 장부금액은 다음과 같습니다.

(단위: 천원)				
구 분	제 50(당) 기말		제 49(전) 기말	
	화폐성 외화자산	화폐성 외화부채	화폐성 외화자산	화폐성 외화부채
AED	1,745,146	75,422	1,340,520	111,794
EUR	12,237,110	443,696	1,929,339	428,892
IDR	41,918	50,731	23,730	20,074
CAD	2,294	-	-	-
USD	5,219,102	1,078,077	1,419,250	699,165
SEK	-	-	-	360,365
합 계	19,245,570	1,647,926	4,712,839	1,620,290

당기말과 전기말 현재 외화에 대한 원화환율의 10% 변동이 당기손익에 미치는 영향은 다음과 같습니다.

(단위: 천원)				
구 분	제 50(당) 기말		제 49(전) 기말	
	10% 상승시	10% 하락시	10% 상승시	10% 하락시
세전순이익 증가 (감소)	1,759,764	(1,759,764)	309,255	(309,255)

상기 민감도 분석은 보고기간말 현재 기능통화 이외의 외화로 표시된 화폐성 자산 및부채를 대상으로 하였습니다.

② 이자율위험

연결실체는 차입금과 관련하여 이자율변동위험에 노출되어 있습니다. 연결실체의 경영진은 시장이자율의 변동으로 인하여 금융상품의 공정가치 또는 미래현금흐름이 변동할 위험을 정기적으로 측정하여 고정이자율차입금과 변동이자율차입금의 적절한 균형을 유지하고 있습니다. 한편, 당기말과 전기말 현재 연결실체의 변동이자율차입금의 규모를 고려할 때 이자율 변동이 금융부채의 공정가치 또는 미래현금흐름에 미치는 영향은 중요하지 아니합니다.

(5) 공정가치 측정

활성시장에서 거래되는 금융상품의 공정가치는 보고기간 말 현재 고시되는 시장가격에 기초하여 산정됩니다. 연결실체가 보유하고 있는 금융자산의 공시되는 시장가격은 매수호가입니다.

활성시장에서 거래되지 아니하는 금융상품(장외파생상품 등)의 공정가치는 평가기법을 사용하여 결정하고 있습니다. 연결실체는 다양한 평가기법을 활용하고 있으며 보고기간 말에 현재 시장 상황에 근거하여 가정을 수립하고 있습니다.

매출채권 및 매입채무의 경우, 손상차손을 차감한 장부금액을 공정가치 근사치로 보며, 공시 목적으로 금융부채 공정가치는 계약상의 미래현금흐름을 유사한 금융상품에 대해 연결실체가 적용하는 현행시장이자율로 할인한 금액으로 추정하고 있습니다.

가. 공정가치와 장부금액

연결실체의 당기말과 전기말 현재 금융자산과 금융부채의 장부금액과 공정가치는 다음과 같습니다.

(단위: 천원)				
구 분	제 50(당) 기말		제 49(전) 기말	
	장부금액	공정가치	장부금액	공정가치
공정가치로 인식된 자산				
당기손익-공정가치 측정금융자산	9,300,657	9,300,657	37,528,409	37,528,409
합 계	9,300,657	9,300,657	37,528,409	37,528,409
상각후원가로 인식된 자산				
현금 및 현금성자산	46,521,428	46,521,428	52,159,068	52,159,068
채무상품	106,910,575	106,910,575	13,614,845	13,614,845
대여금	32,385,642	32,385,642	34,527,075	34,527,075
장기금융상품	22,245	22,245	18,315	18,315
매출채권 및 기타채권	130,561,803	130,561,803	82,868,917	82,868,917
합 계	316,401,693	316,401,693	183,188,220	183,188,220
상각후원가로 인식된 부채				
사채	10,000	10,000	10,000	10,000
리스부채	1,560,244	1,560,244	1,380,796	1,380,796
매입채무및기타채무	126,427,944	126,427,944	87,256,453	87,256,453
합 계	127,998,188	127,998,188	88,647,249	88,647,249

나. 공정가치 결정에 사용된 이자율

예상 현금흐름을 할인하는데 이용된 이자율은 보고기간 말 현재 국공채 수익률에 신용스프레드를 가산하여 결정하였습니다.

연결실체가 당기말과 전기말 현재 적용한 이자율은 다음과 같습니다.

(단위: %)		
구 분	제 50(당) 기말	제 49(전) 기말
리스	2.32%~5.51%	2.32%~4.82%
사채	4.31%	4.31%

다. 공정가치 서열체계

① 당기말과 전기말 현재 공정가치로 측정된 금융상품의 수준별 공정가치 측정치는 다음과 같습니다.

(단위: 천원)								
구 분	제 50(당) 기말				제 49(전) 기말			
	장부금액	공정가치			장부금액	공정가치		
		수준 1	수준 2	수준 3		수준 1	수준 2	수준 3
금융자산:								
공정가치 측정금융 자산(*)	8,790,657	-	7,500,930	1,289,727	37,018,409	-	35,745,088	1,273,321

(*) 공정가치 측정금융자산 중 일부는 공정가치를 결정하기 위해 이용할 수 있는 더 최근의 정보가 불충분하거나, 가능한 공정가치 측정치의 범위가 넓고 그 범위에서 원가가 공정가치의 최선의 추정치를 나타내고 있어 공정가치 공시에서 제외하였습니다.

② 당기와 전기 중 수준 3 공정가치의 변동내역은 다음과 같습니다.

(단위: 천원)		
구 분	제 50(당) 기	제 49(전) 기
기초금액	1,273,321	1,252,526
취득	-	-
감소	-	-
당기손익에 포함된 평가손익	16,406	20,795
기말금액	1,289,727	1,273,321

38. 특수관계자

(1) 당기말과 전기말 현재 연결실체와 지배·종속관계에 있는 회사의 현황은 다음과 같습니다.

구 분	제 50(당) 기말	제 49(전) 기말
지배기업	한국전력공사	한국전력공사

(2) 당기와 전기에 연결실체와 매출 등 거래 또는 채권·채무 잔액이 있는 관계기업 및 기타 특수관계자는 다음과 같습니다.

구 분	제 50(당) 기	제 49(전) 기	비 고
관계기업	제주한림해상풍력(주), (주)수원뉴파워	제주한림해상풍력(주), (주)수원뉴파워, 에이씨이(주), (주)동평기술	
공동기업	MOMENTUM	MOMENTUM	
동일지배 하의 기업	한국수력원자력(주), 한국남동발전(주), 한국중부발전(주), 한국서부발전(주), 한국남부발전(주), 한국동서발전(주), 한전원자력연료(주), 한전KDN(주)	한국수력원자력(주), 한국남동발전(주), 한국중부발전(주), 한국서부발전(주), 한국남부발전(주), 한국동서발전(주), 한전원자력연료(주), 한국해상풍력(주), 한전KDN(주)	(*1)
기타	광양그린에너지(주), Nawah Energy Company, 한국산업은행	(주)지에스동해전력, 강릉에코파워(주), 광양그린에너지(주), Nawah Energy Company, 한국산업은행	(*2)

(*1) 지배기업인 한국전력공사의 종속기업

(*2) 한국전력공사와 그 종속기업의 관계기업 및 공동기업

(3) 당기와 전기의 특수관계자와의 주요 거래 내역은 다음과 같습니다.

① 당기

(단위: 천원)					
구분	회사명	용역의제공	영업비용	배당의지급	영업외비용
지배기업	한국전력공사	19,838,815	2,243,153	10,039,204	-
관계기업	제주한림해상풍력(주)	18,305,640	-	-	22,912
	(주)수원뉴파워	(114,294)	-	-	-
공동기업	MOMENTUM	2,634,579	-	-	-
동일지배 하의 기업	한국수력원자력(주)	254,808,391	1,482,832	-	-
	한국남동발전(주)	12,395,221	-	-	-
	한국중부발전(주)	8,788,483	-	-	-
	한국서부발전(주)	7,574,661	-	-	-
	한국남부발전(주)	8,124,471	-	-	-
	한국동서발전(주)	7,614,896	-	-	-
	한전원자력연료(주)	1,452,386	424,562	-	-
	한전KDN(주)	-	242,929	-	-
	기타	광양그린에너지(주)	300,197	-	-
Nawah Energy Company		5,829,037	-	-	-
한국산업은행		147,500	-	-	-
합계		347,699,983	4,393,476	10,039,204	22,912

② 전기

(단위: 천원)						
구분	회사명	용역의제공	영업비용	배당의지급	지분출자	영업외비용
지배기업	한국전력공사	34,702,438	1,939,393	7,114,250	-	-
관계기업	제주한림해상 풍력(주)	69,428,172	-	-	-	14,450
	(주)수원뉴파 워	76,194	-	-	-	-
	에이씨이(주)	-	-	-	-	-
	(주)동평기술	-	-	-	125,000	-
공동기업	MOMENTUM	3,062,569	-	-	-	-
동일지배 하 의 기업	한국수력원자 력(주)	222,457,911	1,386,490	-	-	-
	한국남동발전 (주)	9,164,374	-	-	-	-
	한국중부발전 (주)	8,652,662	-	-	-	-
	한국서부발전 (주)	8,388,418	-	-	-	-
	한국남부발전 (주)	5,597,645	-	-	-	-
	한국동서발전 (주)	8,486,785	-	-	-	-
	한전KPS(주)	-	18,000	-	-	-
	한전원자력연 료(주)	246,346	1,050,856	-	-	-
	한국해상풍력 (주)	-	-	-	-	-
	한전KDN(주)	-	1,992,885	-	-	-
	PT KPJB	-	-	-	-	-
	기타	(주)지에스동 해전력	427,941	-	-	-
강릉에코파워 (주)		341,793	-	-	-	-
광양그린에너 지(주)		513,765	-	-	-	-
Nawah Energy Company		10,399,817	-	-	-	-
한국산업은행		120,000	-	-	-	-
합계		382,066,830	6,387,624	7,114,250	125,000	14,450

(4) 당기말과 전기말 현재 특수관계자에 대한 주요 채권·채무 내역은 다음과 같습니다.

① 당기말

(단위: 천원)					
특수관계	회 사 명	매출채권	미수금	미청구공사(*2)	초과청구공사 등
지배기업	한국전력공사	-	-	87,342,671	127,000
관계기업	제주한림해상풍 력(주)	1,010,500	34,053	2,078,030	-
	(주)수원뉴파워	-	-	-	832
공동기업	MOMENTUM	-	-	-	445,333
동일지배 하의 기업	한국수력원자력 (주)	69,284,316	-	95,592,026	22,968,255
	한국남동발전 (주)	9,602,565	-	4,827,320	-
	한국중부발전 (주)	-	-	5,188,141	-
	한국서부발전 (주)	-	-	4,531,987	-
	한국남부발전 (주)(*1)	612,258	-	4,209,729	-
	한국동서발전 (주)	1,426,105	-	9,361,139	77,551
	한전원자력연료 (주)	-	-	2,002,432	-
기타	광양그린에너지 (주)	-	-	1,016,441	-
	Nawah Energy Company	-	-	1,085,327	327,203
	한국산업은행	74,250	-	-	-
합 계		82,009,994	34,053	217,235,243	23,946,174

(*1) 한국남동발전(주)의 장기매출채권 중 3,990,934천원에 대해 대손 설정하였습니다.

(*2) 연결실체는 산출법 및 투입법 기준 진행률을 적용하여 수익/비용을 인식하고 있으며, 산출법을 적용하는 사업에 대하여 수익/비용 대응을 위해 IFRS 조정을 반영하고 있습니다. 다만, 특수관계자에 대한 미청구공사 금액 산출시에는 해당사항은 반영하지 않고 있습니다.

② 전기말

(단위: 천원)				
특수관계	회 사 명	매출채권	미청구공사(*)	초과청구공사 등
지배기업	한국전력공사	-	74,579,047	-
관계기업	제주한림해상풍력(주)	4,162,465	7,431,665	659
	(주)수원뉴파워	875,600	560,079	-
공동기업	MOMENTUM	-	-	167,627
동일지배 하의 기업	한국수력원자력(주)	18,597,157	141,266,433	-
	한국남동발전(주)	5,824,439	3,343,911	-
	한국중부발전(주)	4,784,618	1,391,274	-
	한국서부발전(주)	1,105,468	8,162,760	-
	한국남부발전(주)	1,307,397	2,263,548	1,466,154
	한국동서발전(주)	-	5,145,454	81,387
	한전원자력연료(주)	-	550,047	-
기타	광양그린에너지(주)	-	716,244	-
	Nawah Energy Company	-	1,995,166	-
합 계		36,657,144	247,405,628	1,715,827

(*1) 한국남동발전(주)의 장기매출채권 중 3,990,934천원에 대해 대손 설정하였습니다.

(*2) 연결실체는 산출법 및 투입법 기준 진행률을 적용하여 수익/비용을 인식하고 있으며, 산출법을 적용하는 사업에 대하여 수익/비용 대응을 위해 IFRS 조정을 반영하고 있습니다. 다만, 특수관계자에 대한 미청구공사 금액 산출시에는 해당사항은 반영하지 않고 있습니다.

(5) 당기말 현재 연결실체가 특수관계자의 자금조달 등을 위하여 제공하고 있는 지급보증 및 담보의 내역은 다음과 같으며, 특수관계자로부터 제공받고 있는 담보 및 지급보증은 없습니다.

① 당기말

(단위: 천원)				
제공한 기업	제공받은 기업	내역	장부금액(*)	제공처
한국전력기술(주)	제주한림해상풍력(주)	출자지분 담보제공	2,932,922	(주)국민은행

(*) 상기 금액은 제주한림해상풍력(주)에 대한 당기말 현재 장부금액입니다.

② 전기말

(단위: 천원)				
제공한 기업	제공받은 기업	내역	장부금액(*)	제공처
한국전력기술(주)	제주한림해상풍력(주)	출자지분 담보제공	3,229,943	(주)국민은행

(*) 상기 금액은 제주한림해상풍력(주)에 대한 전기말 현재 장부금액입니다.

(6) 당기와 전기의 주요 경영진에 대한 보상은 다음과 같습니다.

(단위: 천원)		
구분	제 50(당) 기	제 49(전) 기
단기종업원급여	840,904	921,358
퇴직급여	55,798	21,789
합계	896,702	943,147

39. 현금흐름표

(1) 당기와 전기의 현금의 유입과 유출이 없는 중요한 거래는 다음과 같습니다.

(단위: 천원)		
구분	제 50(당) 기	제 49(전) 기
임차(대)보증금의 유동성대체	1,074,413	7,896,685
임차보증금의 미수금대체	3,804,918	2,463,049
개발중인무형자산의 본계정 대체	1,832,655	1,140,202
사용권자산의 증가	1,950,389	2,192,151.00
장기대여금의 유동성대체	1,485,138	1,673,651
미처분이익잉여금의 적립금 적립	-	28,265,909
채무상품의 유동성대체	10,003,805	10,001,830
미처분이익잉여금의 적립금 이입	5,336,268	-
선수금 유동성대체	52,665,525	-

(2) 당기와 전기 중 재무활동에서 생기는 부채의 변동은 다음과 같습니다.

① 당기

(단위: 천원)				
구분	사채	리스부채	임대보증금	합계
기초금액	10,000	1,380,796	741,257	2,132,053
현금흐름:				
-차입	-	-	10,000	10,000
-상환	-	(1,077,065)	(5,000)	(1,082,065)
소계	-	(1,077,065)	5,000	(1,072,065)
비현금흐름				
-증가	-	1,205,268	-	1,205,268
-환율변동효과	-	51,245	-	51,245
소계	-	1,256,513	-	1,256,513
기말금액	10,000	1,560,244	746,257	2,316,501

② 전기

(단위: 천원)				
구 분	사채	단기차입금	리스부채	합 계
기초금액	10,000	-	974,722	984,722
현금흐름:				
-차입	-	71,743,108	-	71,743,108
-상환	-	(71,743,108)	(1,170,225)	(72,913,333)
소계	-	-	(1,170,225)	(1,170,225)
비현금흐름				
-증가	-	-	1,556,358	1,556,358
-환율변동효과	-	-	19,941	19,941
소계	-	-	1,576,299	1,576,299
기말금액	10,000	-	1,380,796	1,390,796

40. 우발부채와 약정사항

(1) 당기말과 전기말 현재 연결실체의 계류중인 소송사건 내역은 다음과 같습니다.

(단위: 건, 천원)				
구 분	제 50(당) 기말		제 49(전) 기말	
	건 수	금 액	건 수	금 액
진행중인 소송(피소)	12	131,585,696	12	138,064,312
진행중인 소송(제소)	7	17,631,840	8	28,985,849

(*1) 연결실체는 퇴직임원에 대해 국제상 거래에 있어서 외국 공무원에 대한 뇌물 방지법 위반등에 관한 공소제기 사실을 확인하여 2020년 11월 27일자로 유가증권시장 공시규정에 따라 공시한 바 있으며, 연결실체는 본 건이 연결실체의 재무제표에 미치는 영향이 없다고 판단하고 있습니다.

(*2) 연결실체는 한국수력원자력이 원자력 발전소 구조물 관련 하자에 따른 손해배상 청구에 있어서 대한상사중재원에 중재를 신청한 사실을 확인하여 2023년 10월 17일자로 유가증권시장 공시규정에 따라 공시한 바 있습니다. 현재 해당 중재에 대한 승패를 명확히 예측할 수 없으며, 연결실체는 해당 중재가 재무상태 및 경영성과에 미칠 영향을 합리적이고 신뢰성 있게 추정할 수 없다고 판단하고 있습니다. 추후 중재과정에서본 건이 연결실체의 재무제표에 미치는 영향이 합리적이고 신뢰성 있게 추정되는 경우 재무제표에 즉시 인식할 예정입니다.

(2) 당기말 현재 금융기관 등과의 주요 약정내역은 다음과 같습니다.

약정내용	금융기관	단위	약정금액	실행금액	비고
포괄여신한도	(주)KEB하나은행	천원	8,000,000	3,734,577	
대출약정한도	(주)KEB하나은행	천원	30,000,000	-	
		천원	1,000,000	-	
	(주)국민은행	천원	72,000,000	-	
계약이행보증	(주)KEB하나은행	USD	400,000	-	(*)
		USD	120,000	-	(*)
		천원	800,000	-	(*)
		USD	5,000,000	2,540,529	(*)
		EUR	3,965,115	3,965,115	
		천원	802,640	802,640	
		EUR	2,377,065	2,377,065	
		EUR	5,763,785	5,763,785	
	엔지니어링공제조합	천원	12,263,790	2,897,402	
	건설공제조합	천원	14,853,505	14,853,505	
	서울보증보험(주)	천원	46,731,612	46,731,612	
수입신용장	(주)KEB하나은행	EUR	30,634,922	11,964,286	

(*) 해당 계약이행보증은 포괄여신한도에 포함된 약정내용입니다.

2) 별도 재무제표 및 주석

재 무 상 태 표

제 50(당) 기말 2024년 12월 31일 현재

제 49(전) 기말 2023년 12월 31일 현재

한국전력기술주식회사

(단위: 원)

과 목	주 석	제 50(당) 기말		제 49(전) 기말	
자산					
유동자산			568,225,985,822		446,899,930,478
현금및현금성자산	6,8,36,37	44,261,289,653		49,703,445,464	
유동금융자산	6,9,10,11,37	113,922,155,317		50,563,455,789	
매출채권및기타채권	6,13,37,38	120,275,869,239		73,018,396,843	
미청구공사	20,38	236,352,199,358		236,072,206,617	
유동비금융자산	14	36,634,764,248		20,762,717,758	
매각예정자산	17	16,779,708,007		16,779,708,007	
비유동자산			377,157,870,150		407,803,670,460
비유동금융자산	6,7,9,10,11,12,37	29,796,964,354		32,522,187,723	
장기매출채권및기타채권	6,13,37,38	9,949,724,847		9,795,898,953	
유형자산	15	237,428,934,313		247,327,836,114	
무형자산	16	21,009,356,403		24,950,887,063	
관계기업및공동기업투자	19,38	4,021,101,911		4,314,193,940	
종속기업투자	19	6,698,819,015		5,229,112,783	
이연법인세자산	33	40,654,364,390		40,108,836,282	
비유동비금융자산	14	2,845,323,961		3,383,511,681	
순확정급여자산	23	24,753,280,956		40,171,205,921	
자 산 총 계			945,383,855		854,703,600

			,972		,938
부채					
유동부채			359,628,828		249,899,381
			,202		,622
매입채무및기타채무	6,18,21,37,38	125,970,818		87,208,843,	
		,973		752	
초과청구공사	20,38	86,297,613,		106,785,067	
		383		,637	
당기법인세부채	33	12,892,167,		2,943,568,2	
		899		90	
유동비금융부채	24	88,775,854,		12,217,789,	
		103		083	
유동충당부채	25	45,692,373,		40,744,112,	
		844		860	
비유동부채			8,281,374,8		57,496,618,
			91		175
장기매입채무및기타채무	6,18,21,37,38	686,145,007		1,428,404,9	
				65	
비유동금융부채	6,22,36,37	10,000,000		10,000,000	
비유동비금융부채	24	1,506,875,2		54,257,953,	
		15		057	
비유동충당부채	25,40	6,078,354,6		1,800,260,1	
		69		53	
부 채 총 계			367,910,203		307,395,999
			,093		,797
자본					
납입자본			7,644,000,0		7,644,000,0
			00		00
자본금	1,26	7,644,000,0		7,644,000,0	
		00		00	
이익잉여금			580,106,143		549,951,957
			,225		,416
이익준비금	27	3,822,000,0		3,822,000,0	
		00		00	
임의적립금	27	526,537,552		531,873,819	
		,341		,966	
미처분이익잉여금	27	49,746,590,		14,256,137,	
		884		450	
기타자본구성요소			(10,276,490		(10,288,356
			,346)		,275)
자기주식	28	(10,300,328		(10,300,328	
		,600)		,600)	
기타포괄손익누계액	28	23,838,254		11,972,325	
자 본 총 계			577,473,652		547,307,601

			,879		,141
부 채 및 자 본 총 계			945,383,855		854,703,600
			,972		,938

"첨부된 주석은 본 재무제표의 일부입니다."

포 괄 손 익 계 산 서

제 50(당) 기 2024년 01월 01일부터 2024년 12월 31일까지

제 49(전) 기 2023년 01월 01일부터 2023년 12월 31일까지

한국전력기술주식회사

(단위: 원)

과 목	주 석	제 50(당) 기	제 49(전) 기
매출	5,20,38	553,362,978,026	545,091,772,616
용역매출		477,795,840,751	432,145,530,440
공사매출		75,567,137,275	112,946,242,176
매출원가	20,34,38	383,459,487,553	415,099,116,456
용역매출원가		296,760,351,107	305,180,246,514
공사매출원가		86,699,136,446	109,918,869,942
매출총이익		169,903,490,473	129,992,656,160
판매비와관리비	29,34,38	116,845,887,006	103,228,917,871
영업이익		53,057,603,467	26,763,738,289
금융수익	6,30	8,201,815,247	6,356,111,220
금융원가	6,30	79,584,404	146,666,458
기타수익	31	17,433,375,605	11,042,641,906
기타비용	31	4,631,988,921	2,206,521,330
기타이익(손실)	32	393,510,324	134,774,688
지분법적용투자자산평가이익	19	1,495,457,829	1,702,541,354
법인세비용차감전이익		75,870,189,147	43,646,619,669
법인세비용	33	17,357,250,150	10,992,982,363
당기순이익		58,512,938,997	32,653,637,306
기타포괄손익:			
후속적으로 당기손익으로 재분류되는 기타포괄손익:			
관계기업 및 공동기업의 기타포괄손익에 대한 지분	19	11,865,929	18,463,403
후속적으로 당기손익으로 재분류되지 않는 기타포괄손익:			
순확정급여부채의 재측정요소	23	(8,656,937,516)	(17,939,417,039)
종속기업 및 관계기업의 재측정요소에 대한 지분	19	(109,410,597)	(56,982,652)
공정가치측정금융자산평가손익		-	(15,601,262)
법인세비용차감후기타포괄손익		(8,754,482,184)	(17,993,537,550)
총포괄손익		49,758,456,813	14,660,099,756
주당이익:			
기본및희석주당이익	35	1,538	858

"첨부된 주석은 본 재무제표의 일부입니다."

자 본 변 동 표

제 50(당) 기 2024년 01월 01일부터 2024년 12월 31일까지

제 49(전) 기 2023년 01월 01일부터 2023년 12월 31일까지

한국전력기술주식회사

(단위: 원)

과 목	자본금	이익잉여금		기타자본구성요소		총 계
		이익준비금 및 임의적립금	미처분이익 잉여금	자기주식	기타포괄손 익 누계액	
2023년 1월 1일(전기초)	7,644,000,000	507,429,911,434	39,032,220,447	(10,300,328,600)	(391,989,981)	543,413,813,300
총포괄손익:						
당기순이익	-	-	32,653,637,306	-	-	32,653,637,306
기타포괄손익:						
-순확정급여부채의 재측정 요소	-	-	(17,939,417,039)	-	-	(17,939,417,039)
-공정가치측정금융자산평 가손익	-	-	-	-	(15,601,262)	(15,601,262)
-관계기업 및 공동기업의 기타포괄손익에 대한 지 분	-	-	-	-	18,463,403	18,463,403
-종속기업의 재측정요소에 대한 지분	-	-	(56,982,652)	-	-	(56,982,652)
기타포괄손익 소계	-	-	(17,996,399,691)	-	2,862,141	(17,993,537,550)
총포괄손익	-	-	14,657,237,615	-	2,862,141	14,660,099,756
기타포괄손익- 이익잉여금 대체	-	-	(401,100,165)	-	401,100,165	-
자본에 직접 반영된 소유주와의 거래 등:						
임의적립금의 적립	-	28,265,908,532	(28,265,908,532)	-	-	-
연차배당	-	-	(10,766,311,915)	-	-	(10,766,311,915)
자본에 직접 반영된 소유주 와의 거래 등	-	28,265,908,532	(39,032,220,447)	-	-	(10,766,311,915)
2023년 12월 31일(전기말)	7,644,000,000	535,695,819,966	14,256,137,450	(10,300,328,600)	11,972,325	547,307,601,141
2024년 1월 1일(당기초)	7,644,000,000	535,695,819,966	14,256,137,450	(10,300,328,600)	11,972,325	547,307,601,141
총포괄손익:						
당기순이익	-	-	58,512,938,997	-	-	58,512,938,997
기타포괄손익:						
-순확정급여부채의 재측정 요소	-	-	(8,656,937,516)	-	-	(8,656,937,516)
-관계기업 및 공동기업의	-	-	-	-	11,865,929	11,865,929

기타포괄손익에 대한 지분						
-종속기업 및 관계기업의 재측정요소에 대한 지분	-	-	(109,410,597)	-	-	(109,410,597)
기타포괄손익 소계	-	-	(8,766,348,113)	-	11,865,929	(8,754,482,184)
총포괄손익	-	-	49,746,590,884	-	11,865,929	49,758,456,813
자본에 직접 반영된 소유주와의 거래 등:						
임의적립금의 이입	-	(5,336,267,625)	5,336,267,625	-	-	-
연차배당	-	-	(19,592,405,075)	-	-	(19,592,405,075)
자본에 직접 반영된 소유주와의 거래 등	-	(5,336,267,625)	(14,256,137,450)	-	-	(19,592,405,075)
2024년 12월 31일(당기말)	7,644,000,000	530,359,552,341	49,746,590,884	(10,300,328,600)	23,838,254	577,473,652,879

"첨부된 주석은 본 재무제표의 일부입니다."

현금흐름표

제 50(당) 기 2024년 01월 01일부터 2024년 12월 31일까지

제 49(전) 기 2023년 01월 01일부터 2023년 12월 31일까지

한국전력기술주식회사

(단위: 원)

과 목	주 석	제 50(당) 기		제 49(전) 기	
영업활동현금흐름	39		46,528,181,442		39,985,221,421
영업에서 창출된 현금		47,867,599,842		35,760,195,746	
당기순이익		58,512,938,997		32,653,637,306	
조정:		91,614,416,560		75,304,715,964	
법인세비용	33	17,357,250,150		10,992,982,363	
감가상각비	15	15,664,656,634		15,525,291,689	
무형자산상각비	16	6,518,423,729		6,219,262,264	
퇴직급여	23	10,845,595,545		6,653,849,922	
이자비용		77,180,268		96,119,015	
외화환산손실		434,213,073		100,708,472	
당기순익-공정가치측정금융 자산평가손실		742,300		-	
유형자산처분손실		3,617,000		-	
무형자산손상차손		363,697,356		282,983,400	
종업원급여충당부채전입액	25	42,170,258,560		44,091,382,070	
소송충당부채전입액		4,620,000,000		-	
손실충당부채전입액	25	169,768,888		19,629,727	
하자보수충당부채전입액	25	76,206,502		55,260,753	
기타충당부채전입액	25	4,351,630,274		590,000,000	
지분법적용투자자산평가손익	19	(1,495,457,829)		(1,702,541,354)	
이자수익		(5,423,185,608)		(6,165,553,148)	
배당금수익		(12,285,000)		(6,852,000)	
외화환산이익		(1,230,081,384)		(117,256,112)	

당기손익-공정가치측정금융 자산처분이익		(2,287,268,1 26)		-
당기손익-공정가치측정금융 자산평가이익		(18,077,930)		(165,883,263)
유형자산처분이익		(38,967,268)		(23,802,492)
무형자산처분이익		-		(100,000,000)
무형자산손상차손환입		-		(180,288,000)
소송충당부채환입액	25	(127,831,470)		(80,801,040)
손실충당부채환입액	25	(374,265,404)		(327,131,091)
하자보수충당부채환입액	25	(30,790,000)		(452,644,381)
기타충당부채환입액		(613,700)		-
그밖의기타손익		-		(830)
영업활동으로 인한 자산부채의 변동:		(102,259,755 ,715)		(72,198,157, 524)
매출채권의 감소(증가)		(46,240,997, 751)		(12,931,489, 006)
미수금의 감소(증가)		(4,381,756,0 31)		2,020,316,94 9
미수수익의 감소(증가)		196,802,239		(2,484,652,4 42)
미청구공사의 감소(증가)		(279,992,741)		(2,428,191,8 34)
유동비금융자산의 감소(증가)		(15,763,807, 291)		(8,190,123,5 27)
비유동비금융자산의 감소(증 가)		390,636,717		575,692,293
매입채무의 증가(감소)		38,024,072,7 37		(41,526,443, 299)
미지급금의 증가(감소)		(506,179,935)		(10,233,366, 271)
미지급비용의 증가(감소)		567,905,458		279,718,067
초과청구공사의 증가(감소)		(20,487,454, 254)		54,610,977,7 27
기타유동채무의 증가(감소)		(10,335,041)		(11,771,431)
유동비금융부채의 증가(감소)		(4,834,109,9 80)		(1,446,116,6 19)
기타비유동비금융부채의 증가 (감소)		(85,552,842)		(64,947,421)
퇴직급여의 지급	23	(16,172,119,		(23,733,231,

		140)		515)	
사외적립자산의 지급	23	15,251,140,290		23,441,973,275	
사외적립자산의 납입	23	(6,300,000,000)		(8,700,000,000)	
종업원급여충당부채의 지급	25	(40,492,938,150)		(40,476,502,470)	
기타충당부채의 지급	25	(1,135,070,000)		(900,000,000)	
이자의 수취		3,321,986,984		4,894,867,717	
이자의 지급		(77,181,447)		(59,549,071)	
배당금의 수취		236,929,553		371,736,972	
법인세의 납부		(4,821,153,490)		(982,029,943)	
투자활동현금흐름	39		(31,761,227,069)		(19,344,845,209)
투자활동으로 인한 현금유입		173,464,611,700		66,573,853,751	
당기손익-공정가치측정금융자산의 순증감		30,532,355,899		-	
채무상품의 감소		81,001,830,000		21,001,200,000	
대여금의 회수		4,109,795,724		3,090,525,399	
보증금의 회수		29,054,444,532		13,730,075,852	
유형자산의 처분		39,535,545		25,402,500	
선수금의 증가		28,726,650,000		28,726,650,000	
투자활동으로 인한 현금유출		(205,225,838,769)		(85,918,698,960)	
당기손익-공정가치측정금융자산의 순증감		-		(35,700,000,000)	
채무상품의 취득		(172,000,560,000)		(31,001,640,000)	
대여금의 증가		(1,080,164,335)		(2,421,439,538)	
장기금융상품의 증가		(1,242,522)		-	
보증금의 증가		(25,056,401,963)		(8,724,646,123)	
유형자산의 취득		(4,543,255,284)		(2,783,525,770)	
무형자산의 취득		(2,544,214,6		(4,387,447,5	

		65)		29)	
매각예정부채의상환		-		(900,000,000)	
재무활동현금흐름	39		(20,657,136,147)		(11,936,536,940)
재무활동으로 인한 현금유입		10,000,000		71,743,107,780	
차입금의 차입		-		71,743,107,780	
임대보증금의 증가		10,000,000		-	
재무활동으로 인한 현금유출		(20,667,136,147)		(83,679,644,720)	
차입금의 상환		-		(71,743,107,780)	
배당금의 지급		(19,592,405,075)		(10,766,311,915)	
리스부채의 상환		(1,069,731,072)		(1,170,225,025)	
임대보증금의 감소		(5,000,000)		-	
외화표시 현금및현금성자산의 환율변동효과			448,025,963		(36,294,361)
현금및현금성자산의 순증감			(5,442,155,811)		8,667,544,911
기초 현금및현금성자산			49,703,445,464		41,035,900,553
기말 현금및현금성자산			44,261,289,653		49,703,445,464

"첨부된 주석은 본 재무제표의 일부입니다."

주석

제 50(당) 기말 2024년 12월 31일 현재

제 49(전) 기말 2023년 12월 31일 현재

한국전력기술주식회사

1. 회사의 개요

한국전력기술주식회사(이하 '당사')는 1975년 10월 1일에 원자력 발전소의 설계업무등을 영위할 목적으로 Korea Atomic Burns & Roe사로 법인 설립되었으며, 1976년 10월 한국원자력기술주식회사로 명칭을 변경하였고, 1982년 7월 원자력을 포함한 전력기술 전반을 수행하는 종합전력기술회사로 사업영역을 확대시키기 위해 상호를 현재의 한국전력기술주식회사로 변경하였습니다. 또한, 1997년 1월 정부의 원전산업 구조개편에 따라 원자로 계통설계 사업의 이관이 완료되어 발전소 일괄설계 체제를 구축하였습니다.

당기말 현재 당사의 주요 사업은 엔지니어링 서비스업이며, 경상북도 김천시 혁신로 269에 본사를 두고 있습니다.

당사는 설립 후 수차례의 증자를 거쳤으며, 2009년 12월 14일자로 한국거래소가 개설하는 유가증권시장에 주식을 상장하였습니다. 당기말 현재 납입자본금은 7,644, 000천원이고, 한국전력공사가 당사 지분을 2023년 12월 29일자로 14.8% 매각하여현재 51.0%를 소유하고 있습니다.

2. 재무제표의 작성기준

당사는 「주식회사 등의 외부감사에 관한 법률」 제5조 1항 1호에서 규정하고 있는 국제회계기준위원회의 국제회계기준을 채택하여 정한 회계처리기준인 한국채택국제회계기준에 따라 재무제표를 작성하였습니다.

당사의 재무제표는 2025년 2월 10일자 이사회에서 승인되었으며, 2025년 3월 31일자 주주총회에서 최종 승인될 예정입니다.

(1) 측정기준

재무제표는 아래에서 열거하고 있는 재무상태표의 주요 항목을 제외하고는 역사적원가를 기준으로 작성되었습니다.

- 공정가치로 측정되는 공정가치측정금융자산
- 확정급여채무의 현재가치에서 사외적립자산의 공정가치를 차감한 순확정급여부채

(2) 기능통화와 표시통화

당사의 재무제표는 영업활동이 이루어지는 주된 경제환경의 통화인 원화로 작성되어보고되고 있습니다.

(3) 추정과 판단

한국채택국제회계기준에서는 재무제표를 작성함에 있어서 회계정책의 적용이나, 보고기간 말 현재 자산, 부채 및 수익, 비용의 보고금액에 영향을 미치는 사항에 대하여 경영진의 최선의 판단을 기준으로 한 추정치와 가정의 사용을 요구하고 있습니다. 보고기간 말 현재 경영진의 최선의 판단을 기준으로 한 추정치와 가정이 실제 환경과 다를 경우 이러한 추정치와 실제 결과는 다를 수 있습니다.

추정치와 추정에 대한 기본 가정은 지속적으로 검토되고 있으며, 회계추정의 변경은 추정이 변경된 기간과 미래 영향을 받을 기간 동안 인식되고 있습니다.

① 경영진의 판단

재무제표에 인식된 금액에 유의한 영향을 미치는 회계정책의 적용과 관련된 주요한 경영진의 판단에 대한 정보는 다음의 주석에 포함되어 있습니다.

- 주석 4: 수익인식기준 - 진행기준의 적용
- 주석 6: 금융상품 - 금융상품의 분류
- 주석 19: 지분법적용투자자산 - 유의적인 영향력, 공동지배력 및 지배력의 보유 여부

② 가정과 추정의 불확실성

다음 보고기간 이내에 중요한 조정이 발생할 수 있는 유의한 위험이 있는 가정과 추정의 불확실성에 대한 정보는 다음의 주석에 포함되어 있습니다.

- 주석 9: 공정가치측정금융자산 - 공정가치 평가에 대한 가정
- 주석 15 및 16: 유형자산 및 무형자산 - 내용연수의 추정
- 주석 16: 무형자산 - 손상 검토에 대한 가정
- 주석 23: 확정급여채무의 측정 - 주요 보험수리적 가정
- 주석 25 및 40: 총당부채와 우발부채 - 자원의 유출 가능성과 금액에 대한 가정
- 주석 33: 이연법인세자산의 인식 - 일시적차이의 소멸 가능성에 대한 가정

③ 공정가치 측정

당사는 공정가치평가 정책과 절차를 수립하고 있습니다. 동 정책과 절차에는 공정가치 서열체계에서 수준 3으로 분류되는 공정가치를 포함한 모든 유의적인 공정가치 측정의 검토를 책임지는 평가부서의 운영을 포함하고 있으며, 그 결과는 재무담당임원에게 직접 보고되고 있습니다.

평가부서는 정기적으로 관측가능하지 않은 유의적인 투입변수와 평가 조정을 검토하고 있습니다. 공정가치 측정에서 중개인 가격이나 평가기관과 같은 제 3자 정보를 사용하는 경우, 평가부서에서 제 3자로부터 입수한 정보에 근거한 평가가 공정가치 서열체계 내 수준별 분류를 포함하고 있으며 해당 기준서의 요구사항을 충족한다고 결론을 내릴 수 있는지 여부를 판단하고 있습니다.

당사는 유의적인 평가 문제를 감사에게 보고하고 있습니다.

자산이나 부채의 공정가치를 측정하는 경우, 당사는 최대한 시장에서 관측가능한 투입변수를 사용하고 있습니다. 공정가치는 다음과 같이 가치평가기법에 사용된 투입변수에 기초하여 공정가치 서열체계 내에서 분류됩니다.

구 분	투입변수
수준 1	측정일에 동일한 자산이나 부채에 대한 접근 가능한 활성시장의 조정되지 않은 공시가격
수준 2	수준 1의 공시가격 이외에 자산이나 부채에 대해 직접적으로 또는 간접적으로 관측가능한 투입변수
수준 3	자산이나 부채에 대한 관측가능하지 않은 투입변수

자산이나 부채의 공정가치를 측정하기 위해 사용되는 여러 투입변수가 공정가치 서열체계 내에서 다른 수준으로 분류되는 경우, 당사는 측정치 전체에 유의적인 공정가치 서열체계에서 가장 낮은 수준의 투입변수와 동일한 수준으로 공정가치 측정치 전체를 분류하고 있으며, 변동이 발생한 보고기간말에 공정가치 서열체계의 수준 간 이동을 인식하고 있습니다.

공정가치 측정 시 사용된 가정의 자세한 정보는 아래 주석에 포함되어 있습니다.

- 주석 6: 금융상품
- 주석 9: 공정가치측정금융자산

3. 회계정책의 변경

(1) 제·개정 기준서의 적용에 따른 회계정책의 변경

① 기업회계기준서 제1001호 '재무제표 표시' 개정 - 부채의 유동/비유동 분류, 약정사항이 있는 비유동부채

보고기간말 현재 존재하는 실질적인 권리에 따라 유동 또는 비유동으로 분류되며, 부채의 결제를 연기할 수 있는 권리의 행사가능성이나 경영진의 기대는 고려하지 않습니다. 또한, 부채의 결제에 자기지분상품의 이전도 포함되나, 복합금융상품에서 자기 지분상품으로 결제하는 옵션이 지분상품의 정의를 충족하여 부채와 분리하여 인식된 경우는 제외됩니다. 또한, 기업이 보고기간말 후에 준수해야하는 약정은 보고기간말에 해당 부채의 분류에 영향을 미치지 않으며, 보고기간 이후 12개월 이내 약정사항을 준수해야하는 부채가 보고기간말 현재 비유동부채로 분류된 경우 보고기간 이후 12개월 이내 부채가 상환될 수 있는 위험에 관한 정보를 공시해야 합니다. 해당 기준서의 개정이 재무제표에 미치는 중요한 영향은 없습니다.

② 기업회계기준서 제1007호 '현금흐름표', 기업회계기준서 제1107호 '금융상품: 공시' 개정 - 공급자금융약정에 대한 정보 공시

공급자금융약정을 적용하는 경우, 재무제표이용자가 공급자금융약정이 기업의 부채와 현금 흐름 그리고 유동성위험 익스포저에 미치는 영향을 평가할 수 있도록 공급자금융약정에 대한 정보를 공시해야 합니다. 해당 기준서의 개정이 재무제표에 미치는 중요한 영향은 없습니다.

③ 기업회계기준서 제1116호 '리스' 개정 - 판매후리스에서 생기는 리스부채

판매후리스에서 생기는 리스부채를 후속적으로 측정할 때 판매자-리스이용자가 보유하는 사용권 관련 손익을 인식하지 않는 방식으로 리스료나 수정리스료를 산정합니다. 해당 기준서의 개정이 재무제표에 미치는 중요한 영향은 없습니다.

④ 기업회계기준서 제1001호 '재무제표 표시' 개정 - '가상자산 공시'

가상자산을 보유하는 경우, 가상자산을 고객을 대신하여 보유하는 경우, 가상자산을 발행한 경우의 추가 공시사항을 규정하고 있습니다. 해당 기준서의 개정이 재무제표에 미치는 중요한 영향은 없습니다.

(2) 미적용 제·개정 기준서

제정 또는 공표되었으나 시행일이 도래하지 않아 적용하지 아니한 제·개정 기준서 및 해석서는 다음과 같습니다.

① 기업회계기준서 제1021호 '환율변동효과'와 기업회계기준서 제1101호 '한국채택국제회계기준의 최초채택' 개정 - 교환가능성 결여

통화의 교환가능성을 평가하고 다른 통화와 교환이 가능하지 않다면 현물환율을 추정하며 관련 정보를 공시하도록 하고 있습니다. 동 개정사항은 2025년 1월 1일 이후 시작하는 회계연도부터 적용되며, 조기적용이 허용됩니다. 회사는 동 개정으로 인한 재무제표의 영향을 검토 중에 있습니다.

② 기업회계기준서 제1109호 '금융상품', 제1107호 '금융상품: 공시' 개정

실무에서 제기된 의문에 대응하고 새로운 요구사항을 포함하기 위해 기업회계기준서 제 1109호 '금융상품'과 제1107호 '금융상품: 공시'가 개정되었습니다. 동 개정사항은 2026년 1월 1일 이후 시작하는 회계연도부터 적용되며, 조기적용이 허용됩니다. 주요 개정내용은 다음과 같습니다. 회사는 동 개정으로 인한 재무제표의 영향을 검토 중에 있습니다.

·특정 기준을 충족하는 경우, 결제일 전에 전자지급시스템을 통해 금융부채가 결제된 것으로 (제거된 것으로) 간주할 수 있도록 허용

·금융자산이 원리금 지급만으로 구성되어 있는지의 기준을 충족하는지 평가하기 위한 추가 지침을 명확히 하고 추가함.

·계약상 현금흐름의 시기나 금액을 변경시키는 계약조건이 기업에 미치는 영향과 기업이 노출되는 정도를 금융상품의 각 종류별로 공시

·FVOCI 지정 지분상품에 대한 추가 공시

(3) 한국채택국제회계기준 연차개선Volume 11

한국채택국제회계기준 연차개선Volume 11은 2026년 1월 1일 이후 시작하는 회계연도부터 적용되며, 조기적용이 허용됩니다. 회사는 동 개정으로 인해 재무제표에 중요한 영향은 없을 것으로 예상하고 있습니다.

·기업회계기준서 제1101호 '한국채택국제회계기준의 최초채택': K-IFRS 최초 채택시 위험 회피회계 적용

·기업회계기준서 제1107호 '금융상품:공시': 제거 손익, 실무적용지침

·기업회계기준서 제1109호 '금융상품': 리스부채의 제거 회계처리와 거래가격의 정의

·기업회계기준서 제1110호 '연결재무제표': 사실상의 대리인 결정

·기업회계기준서 제1007호 '현금흐름표': 원가법

4. 유의적인 회계정책

당사가 한국채택국제회계기준에 따른 재무제표 작성에 적용한 유의적인 회계정책은 아래 기술되어 있으며, 주석 3에서 설명하고 있는 회계정책의 변경을 제외하고는, 당기 및 비교표시된 전기의 재무제표는 동일한 회계정책을 적용하여 작성되었습니다.

(1) 현금및현금성자산

당사는 취득일로부터 만기일이 3개월 이내인 투자자산을 현금및현금성자산으로 분류하고 있습니다. 지분상품은 현금성자산에서 제외되나, 상환일이 정해져 있고 취득일로부터 상환일까지의 기간이 단기인 우선주와 같이 실질적인 현금성자산인 경우에는 현금성자산에 포함됩니다.

(2) 비파생금융상품

① 인식 및 측정

매출채권과 발행 채무증권은 발행되는 시점에 최초로 인식됩니다. 다른 금융상품과 금융부채는 당사가 금융상품의 계약당사자가 되는 때에만 인식됩니다.

유의적인 금융요소를 포함하지 않는 매출채권을 제외하고는, 최초 인식시점에 금융자산이나 금융부채를 공정가치로 측정하며, 당기손익-공정가치측정금융자산 또는 당기손익-공정가치측정금융부채가 아닌 경우에 해당 금융자산의 취득이나 해당 금융부채의 발행과 직접 관련되는 거래원가는 공정가치에 가감합니다. 유의적인 금융요소를 포함하지 않는 매출채권은 최초에 거래가격으로 측정합니다.

② 분류

최초 인식시점에 금융자산은 상각후원가, 기타포괄손익-공정가치 채무상품, 기타포괄손익-공정가치-지분상품 또는 당기손익-공정가치로 측정되도록 분류합니다. 금융자산은 당사가 금융자산을 관리하는 사업모형을 변경하지 않는 한 최초 인식 후에 재분류되지 않으며, 이 경우 영향 받는 모든 금융자산은 사업모형의 변경 이후 첫 번째 보고기간의 첫 번째 날에 재분류됩니다.

가. 상각후원가측정금융자산

금융자산이 다음 두가지 조건을 모두 만족하고, 당기손익-공정가치 측정항목으로 지정되지 않은 경우에 상각후원가로 측정합니다.

- 계약상 현금흐름을 수취하기 위해 보유하는 것이 목적인 사업모형 하에서 보유합니다.
- 금융자산의 계약 조건에 따라 특정일에 원금과 원금잔액에 대한 이자지급만으로 구성되어 있는 현금흐름이 발생합니다.

나. 기타포괄손익-공정가치측정금융자산

채무상품이 다음 두 가지 조건을 충족하고 당기손익-공정가치 측정항목으로 지정되지 않은 경우에 기타포괄손익-공정가치로 측정합니다.

- 계약상 현금흐름의 수취와 금융자산의 매도 둘 다를 통해 목적을 이루는 사업모형하에서 금융자산을 보유합니다.

- 금융자산의 계약 조건에 따라 특정일에 원리금 지급만으로 구성되어 있는 현금흐름이 발생합니다.

단기매매를 위해 보유하는 것이 아닌 지분상품의 최초 인식 시에 당사는 투자자산의 공정가치의 후속적인 변동을 기타포괄손익으로 표시하도록 선택할 수 있습니다. 다만 한번 선택하면 이를 취소할 수 없습니다. 이러한 선택은 투자 자산별로 이루어집니다.

다. 당기손익-공정가치측정금융자산

상기에서 설명된 상각후원가나 기타포괄손익-공정가치로 측정되지 않는 모든 금융자산은 당기손익-공정가치로 측정됩니다. 이러한 금융자산은 모든 파생금융자산을 포함합니다. 최초 인식시점에 당사는 상각후원가나 기타포괄손익-당기손익으로 측정되는 금융자산을 당기손익-공정가치 측정항목으로 지정한다면 회계불일치를 제거하거나 유의적으로 줄이는 경우에는 해당 금융자산을 당기손익-공정가치 측정 항목으로 지정할 수 있습니다. 다만 한번 지정하면 이를 취소할 수 없습니다.

라. 사업모형

당사는 사업이 관리되는 방식과 경영진에게 정보가 제공되는 방식을 가장 잘 반영하기 때문에 금융자산의 포트폴리오 수준에서 보유되는 사업모형의 목적을 평가합니다. 그러한 정보는 다음을 고려합니다.

- 포트폴리오에 대해 명시된 회계정책과 목적 및 실제 이러한 정책의 운영. 여기에는 계약상 이자수익의 획득, 특정 이자수익률 수준의 유지, 금융자산을 조달하는 부채의 듀레이션과 해당 금융자산의 듀레이션의 일치 및 자산의 매도를 통한 기대현금흐름의 유출 또는 실현하는 것에 중점을 둔 경영진의 전략을 포함함
- 사업모형에서 보유하는 금융자산의 성과를 평가하고, 그 평가내용을 주요 경영진에게 보고하는 방식
- 사업모형(그리고 사업모형에서 보유하는 금융자산)의 성과에 영향을 미치는 위험과 그 위험을 관리하는 방식
- 경영진에 대한 보상방식(예: 관리하는 자산의 공정가치에 기초하여 보상하는지 아니면 수취하는 계약상 현금흐름에 기초하여 보상하는지)
- 과거기간 금융자산의 매도의 빈도, 금액, 시기, 이유, 미래의 매도활동에 대한 예상

단기매매의 정의를 충족하거나 포트폴리오의 성과가 공정가치 기준으로 평가되는 금융자산 포트폴리오는 당기손익-공정가치로 측정됩니다.

마. 계약상 현금흐름이 원금과 이자로만 이루어져 있는지에 대한 평가

원금은 금융자산의 최초 인식시점의 공정가치로 정의됩니다. 이자는 화폐의 시간가치에 대한 대가, 특정기간에 원금 잔액과 관련된 신용위험에 대한 대가, 그밖에 기본적인 대여위험과 원가에 대한 대가(예: 유동성위험과 운영 원가)뿐만 아니라 이윤으로 구성됩니다.

계약상 현금흐름이 원금과 이자에 대한 지급만으로 이루어져 있는지를 평가할 때, 당사는 해당 상품의 계약조건을 고려합니다. 금융자산이 계약상 현금흐름의 시기나 금액을 변경시키는 계약조건을 포함하고 있다면, 그 계약조건 때문에 해당 금융상품의 존속기간에 걸쳐 생길 수 있는 계약상 현금흐름이 원리금 지급만으로 구성되는지를 판단해야 합니다.

이를 평가할 때 당사는 다음을 고려합니다.

- 현금흐름의 금액이나 시기를 변경시키는 조건부 상황
- 변동 이자율 특성을 포함하여 계약상 액면 이자율을 조정하는 조항
- 중도상환특성과 만기연장특성
- 특정 자산으로부터 발생하는 현금흐름에 대한 당사의 청구권을 제한하는 계약조건

중도상환금액이 실질적으로 미상환된 원금과 잔여원금에 대한 이자를 나타내고, 계약의 조기청산에 대한 합리적인 추가 보상을 포함하고 있다면, 조기상환특성은 특정일에 원금과 이자를 지급하는 조건과 일치합니다.

또한, 계약상 액면금액을 유의적으로 할인하거나 할증하여 취득한 금융자산에 대해서, 중도상환금액이 실질적으로 계약상 액면금액과 계약상 이자 발생액(그러나 미지급된)을 나타내며 (이 경우 계약의 조기 청산에 대한 합리적인 추가 보상이 포함될 수 있는), 중도상환특성이 금융자산의 최초 인식시점에 해당 특성의 공정가치가 경미한 경우에는 이러한 조건을 충족한다고 판단합니다.

③ 후속측정과 손익

당기손익-공정가치로 측정하는 금융자산	이러한 자산은 후속적으로 공정가치로 평가합니다. 이자 혹은 배당금 수익을 포함한 순손익은 당기손익으로 인식합니다.
상각후원가로 측정하는 금융자산	이러한 자산은 후속적으로 유효이자율법을 사용하여 상각후원가로 측정합니다. 상각후원가는 손상차손에 의해 감소됩니다. 이자수익, 외화환산손익 및 손상차손은 당기손익으로 인식합니다. 제거에서 발생하는 손익은 당기손익으로 인식합니다.
기타포괄손익-공정가치로 측정하는 채무상품	이러한 자산은 후속적으로 공정가치로 측정합니다. 이자수익은 유효이자율법을 사용하여 계산되고, 외화환산손익과 손상차손은 당기손익으로 인식합니다. 기타 순손익은 기타포괄손익으로 인식합니다. 제거시의 손익은 기타포괄손익누계액에서 당기손익으로 재분류합니다.
기타포괄손익-공정가치로 측정하는 지분상품	이러한 자산은 후속적으로 공정가치로 측정합니다. 배당금은 명확하게 투자원가의 회수를 나타내지 않는다면 당기손익으로 인식합니다. 다른 순손익은 기타포괄손익으로 인식하고 당기손익으로 절대 재분류하지 않습니다.

④ 제거

당사는 금융자산의 현금흐름에 대한 계약상 권리가 소멸한 경우, 금융자산의 현금흐름을 수취할 계약상 권리를 양도하고 이전된 금융자산의 소유에 따른 위험과 보상의 대부분을 실질적으로 이전한 경우, 또는 당사가 소유에 따른 위험과 보상의 대부분을보유 또는 이전하지 아니하고 금융자산을 통제하고 있지 않은 경우에 금융자산을 제거합니다.

당사가 재무상태표에 인식된 자산을 이전하는 거래를 하였지만, 이전되는 자산의 소유에 따른 대부분의 위험과 보상을 보유하고 있는 경우에는 이전된 자산을 제거하지 않습니다.

⑤ 상계

당사는 당사가 인식한 자산과 부채에 대해 법적으로 집행가능한 상계권리를 현재 갖고 있고, 차액으로 결제하거나, 자산을 실현하는 동시에 부채를 결제할 의도가 있는 경우에만 금융자산과 금융부채를 상계하고 재무상태표에 순액으로 표시합니다.

(3) 파생상품

파생상품은 최초 인식시 계약일의 공정가치로 측정하며, 후속적으로 매 보고기간 말의 공정가치로 측정하고 있습니다. 파생상품의 공정가치 변동으로 인한 평가손익은 당기손익으로 인식하고 있습니다.

(4) 금융자산의 손상

① 금융상품과 계약자산

당사는 다음 자산의 기대신용손실에 대해 손실충당금을 인식합니다.

- 상각후원가로 측정하는 금융자산
- 기타포괄손익-공정가치로 측정하는 채무상품
- 기업회계기준서 제1115호에서 정의된 계약자산

당사는 12개월 기대신용손실로 측정되는 다음의 금융자산을 제외하고는 전체기간 기대신용손실에 해당하는 금액으로 손실충당금을 측정합니다.

- 보고기간말에 신용위험이 낮다고 결정된 채무증권
- 최초 인식 이후 신용위험(즉, 금융자산의 기대존속기간동안에 걸쳐 발생할 채무불이행 위험)이 유의적으로 증가하지 않은 기타 채무증권과 은행예금

매출채권과 계약자산에 대한 손실충당금은 항상 전체기간 기대신용손실에 해당하는 금액으로 측정됩니다.

금융자산의 신용위험이 최초 인식 이후 유의적으로 증가했는지를 판단할 때와 기대신용손실을 추정할 때, 당사는 과도한 원가나 노력 없이 이용할 수 있고 합리적이고 뒷받침될 수 있는 정보를 고려합니다. 여기에는 미래지향적인 정보를 포함하여 당사의 과거 경험과 알려진 신용평가에 근거한 질적, 양적인 정보 및 분석이 포함됩니다.

전체기간 기대신용손실은 금융상품의 기대존속기간에 발생할 수 있는 모든 채무불이행 사건에 따른 기대신용손실입니다. 12개월 기대신용손실은 보고기간 말 이후 12개월 이내(또는 금융상품의 기대존속기간이 12개월 보다 적은 경우 더 짧은 기간)에 발생 가능한 금융상품의 채무불이행 사건으로 인한 기대신용손실을 나타내는 전체기간기대신용손실의 일부입니다. 기대신용손실을 측정할 때 고려하는 가장 긴 기간은 당사가 신용위험에 노출되는 최장 계약기간입니다.

② 기대신용손실의 측정

기대신용손실은 신용손실의 확률가중추정치입니다. 신용손실은 모든 현금부족액(즉, 계약에 따라 지급받기로 한 모든 계약상 현금흐름과 수취할 것으로 예상하는 모든 계약상 현금흐름의 차이)의 현재가치로 측정됩니다. 기대신용손실은 해당 금융자산의 유효이자율로 할인됩니다.

③ 신용이 손상된 금융자산

매 보고기간말에, 당사는 상각후원가로 측정되는 금융자산과 기타포괄손익-공정가치로 측정되는 채무증권의 신용이 손상되었는지 평가합니다. 금융자산의 추정미래현금흐름에 악영향을 미치는 하나 이상의 사건이 발생한 경우에 해당 금융자산은 신용이 손상된 것입니다.

금융자산의 신용이 손상된 증거는 다음과 같은 관측 가능한 정보를 포함합니다.

- 발행자나 차입자의 유의적인 재무적 어려움
- 채무불이행과 같은 계약 위반
- 차입자의 재무적 어려움에 관련된 경제적이나 계약상 이유로 당초 차입조건의 불가피한 완화
- 차입자의 파산가능성이 높아지거나 그 밖의 재무구조조정 가능성이 높아짐
- 재무적 어려움으로 인해 해당 금융자산에 대한 활성시장 소멸

④ 재무상태표 상 신용손실충당금의 표시

상각후원가로 측정하는 금융자산에 대한 손실충당금은 해당 자산의 장부금액에서 차감합니다. 기타포괄손익-공정가치로 측정하는 채무상품에 대해서는 손실충당금은 당기손익에 포함하고 기타포괄손익에 인식합니다.

⑤ 제각

금융자산의 계약상 현금흐름 전체 또는 일부의 회수에 대한 합리적인 기대가 없는 경우 해당 자산을 제거합니다. 기업고객에 대해서 회수에 대한 합리적인 기대가 있는지를 평가하여 제각의 시기와 금액을 개별적으로 평가합니다. 당사는 제각한 금액이 유의적으로 회수할 것이라는 기대를 갖고 있지 않습니다. 그러나 제각된 금융자산은 당사의 만기가 된 금액의 회수 절차에 따라 회수활동의 대상이 될 수 있습니다.

(5) 유형자산

유형자산은 최초에 원가로 측정하여 인식하고 있습니다. 유형자산의 원가에는 경영진이 의도하는 방식으로 자산을 가동하는데 필요한 장소와 상태에 이르게 하는데 직접 관련되는 원가 및 자산을 해체, 제거하거나 부지를 복구하는데 소요될 것으로 추정되는 원가가 포함됩니다.

유형자산은 최초 인식 후에 원가에서 감가상각누계액과 손상차손누계액을 차감한 금액을 장부금액으로 하고 있습니다.

유형자산 중 토지는 감가상각을 하지 않으며, 그 외 유형자산은 자산의 취득원가에서 잔존가치를 차감한 금액에 대하여 아래에 제시된 내용연수에 걸쳐 해당 자산에 내재되어 있는 미래 경제적 효익의 예상 소비 형태를 가장 잘 반영한 정액법으로 상각하고 있습니다.

유형자산을 구성하는 일부의 원가가 당해 유형자산의 전체 원가와 비교하여 유의적이라면, 해당 유형자산을 감가상각할 때, 그 부분은 별도로 구분하여 감가상각하고 있습니다.

유형자산의 제거로 인하여 발생하는 손익은 순매각금액과 장부금액의 차이로 결정되고 그 차액은 당기손익으로 인식하고 있습니다.

당기 및 전기의 추정 내용연수는 다음과 같습니다.

구 분	추정내용연수
건 물	40년
구 축 물	15, 20년
기 계 장 치	15년
차량운반구	4년
공구와기구	4년
비 품	4년

당사는 매 보고기간말에 자산의 잔존가치와 내용연수 및 감가상각방법을 재검토하고 재검토 결과 이를 변경하는 것이 적절하다고 판단되는 경우 회계추정의 변경으로 처리하고 있습니다.

(6) 무형자산

무형자산은 최초 인식할 때 원가로 측정하며, 최초 인식 후에 원가에서 상각누계액과 손상차손누계액을 차감한 금액을 장부금액으로 인식하고 있습니다.

무형자산은 사용 가능한 시점부터 잔존가치를 영("0")으로 하여 아래의 내용연수 동안 정액법으로 상각하고 있습니다. 다만, 제가입권에 대해서는 이를 이용할 수 있을 것으로 기대되는 기간이 예측가능하지 않아 당해 무형자산의 내용연수가 비한정인 것으로 평가하고 상각하지 아니하고 있습니다.

구분	추정내용연수
저작권, 특허권 및 산업재산권	5년, 10년
컴퓨터소프트웨어	5년
기타의 무형자산	3년

내용연수가 유한한 무형자산의 상각기간과 상각방법은 매 보고기간말에 재검토하고 내용연수가 비한정인 무형자산에 대해서는 그 자산의 내용연수가 비한정이라는 평가가 계속하여 정당한지를 매 보고기간말에 재검토하며, 이를 변경하는 것이 적절하다고 판단되는 경우 회계추정의 변경으로 처리하고 있습니다.

① 연구 및 개발

연구 또는 내부프로젝트의 연구단계에 대한 지출은 발생시점에 비용으로 인식하고 있습니다. 개발단계의 지출은 자산을 완성할 수 있는 기술적 실현가능성, 자산을 완성하여 사용하거나 판매하려는 기업의 의도와 능력 및 필요한 자원의 입수가능성, 무형자산의 미래 경제적 효익을 모두 제시할 수 있고, 관련 지출을 신뢰성 있게 측정할 수 있는 경우에 무형자산으로 인식하고 있으며, 기타 개발 관련 지출은 발생시점에 비용으로 인식하고 있습니다.

② 후속지출

후속지출은 관련되는 특정자산에 속하는 미래의 경제적 효익이 증가하는 경우에 한하여 자본화하며, 내부적으로 창출한 영업권 및 상표명 등을 포함한 다른 지출은 발생 즉시 비용화하고 있습니다.

(7) 차입원가

적격자산의 취득, 건설 또는 제조와 직접 관련된 차입원가는 당해 자산 원가의 일부로 자본화하고 있으며, 기타차입원가는 발생기간에 비용으로 인식하고 있습니다. 적격자산이란 의도된 용도로 사용하거나 판매가능한 상태가 될 때까지 상당한 기간을 필요로 하는 자산을 말하며, 금융자산과 단기간 내에 제조되거나 다른 방법으로 생산되는 재고자산은 적격자산에 해당되지 아니하며, 취득시점에 의도된 용도로 사용할 수 있거나 판매가능한 상태에 있는 자산인 경우에도 적격자산에 해당되지 아니합니다.

적격자산을 취득하기 위한 목적으로 특정하여 차입한 자금에 한하여, 보고기간 동안 그 차입금으로부터 실제 발생한 차입원가에서 당해 차입금의 일시적 운용에서 생긴 투자수익을 차감한 금액을 자본화가능차입원가로 결정하며, 일반적인 목적으로 자금을 차입하고 이를 적격자산의 취득을 위해 사용하는 경우에 한하여 당해 자산 관련 지출액에 자본화이자율을 적용하는 방식으로 자본화가능차입원가를 결정하고 있습니다. 자본화이자율은 보고기간동안 차입한 자금(적격자산을 취득하기 위해 특정 목적으로 차입한 자금 제외)으로부터 발생한 차입원가를 가중평균하여 산정하고 있습니다. 보고기간 동안 자본화한 차입원가는 당해 기간 동안 실제 발생한 차입원가를 초과할 수 없습니다.

(8) 투자부동산

임대수익이나 시세차익을 얻기 위하여 보유하고 있는 부동산은 투자부동산으로 분류하고 있습니다. 투자부동산은 취득시 발생한 거래원가를 포함하여 최초 인식시점에 원가로 측정하며, 최초 인식 후에 취득원가에서 감가상각누계액과 손상차손누계액을 차감한 금액을 장부금액으로 표시하고 있습니다.

후속원가는 자산으로부터 발생하는 미래경제적효익이 유입될 가능성이 높으며, 그 원가를 신뢰성 있게 측정할 수 있는 경우에 한하여 자산의 장부금액에 포함하거나 적절한 경우 별도의 자산으로 인식하고 있으며, 후속지출에 의해 대체된 부분의 장부금액은 제거하고 있습니다. 한편, 일상적인 수선·유지와 관련하여 발생하는 원가는 발생시점에 당기손익으로 인식하고 있습니다.

투자부동산 중 토지에 대해서는 감가상각을 하지 않으며, 토지를 제외한 투자부동산은 경제적 내용연수에 따라 40년을 적용하여 정액법으로 상각하였으나, 당기말 및 전기말 현재 전액 매각예정자산으로 분류되어 감가상각 대상 투자부동산이 존재하지 않습니다.

투자부동산의 감가상각방법, 잔존가치 및 내용연수는 매 보고기간말에 재검토하고 있으며, 이를 변경하는 것이 적절하다고 판단되는 경우 회계추정의 변경으로 회계처리하고 있습니다.

투자부동산을 처분하거나, 투자부동산의 사용을 영구히 중지하고 처분으로도 더 이상의 미래경제적효익을 기대할 수 없는 경우에 해당 투자부동산의 장부금액을 재무상태표에서 제거하고 있습니다. 투자부동산의 제거로 인하여 발생하는 손익은 순매각금액과 장부금액의 차이로 결정하고 있으며, 해당 투자부동산이 제거되는 시점의 당기손익으로 인식하고 있습니다.

(9) 정부보조금

정부보조금은 당사가 정부보조금에 부수되는 조건을 준수하고 그 보조금을 수취하는것에 대해 합리적인 확신이 있을 경우에만 인식하고 있습니다.

당사는 정부보조금을 정부보조금으로 보전하려 하는 관련 원가가 비용으로 인식되는기간에 걸쳐 포괄손익계산서에 당기손익으로 인식하고 있습니다.

(10) 종속기업, 관계기업 및 공동기업

종속기업은 당사가 재무정책 및 영업정책에 대한 지배력을 보유하고 있는 기업입니다. 관계기업은 당사가 재무정책 및 영업정책에 대한 유의적인 영향력을 보유하고 있으나, 지배하거나 공동지배하지 않는 기업입니다. 공동기업은 당사자(공동기업참여자)들 간의 약정에 의해 공동지배력을 보유하고, 약정의 순자산에 대한 권리를 보유하고 있는 기업입니다.

종속기업, 관계기업 및 공동기업에 대한 투자지분은 최초에 거래원가를 포함하여 원가로 인식하고, 취득 후에는 지분법을 사용하여 회계처리하고 있습니다. 즉, 취득일 이후에 발생한 피투자자의 당기순손익 및 기타포괄손익 중 당사의 지분에 해당하는 금액을 장부금액에 가감하고, 피투자자에게 받은 분배액은 투자지분의 장부금액에서차감하고 있습니다.

(11) 리스

당사는 대가와 교환하여 일정 기간 동안 식별되는 자산의 사용통제권을 이전하는 계약을 리스로 분류하고 있으며 사무실, 자동차 등을 리스하고 있습니다. 리스기간은 자산별로 다양하며 해지불능기간과 리스이용자의 연장선택권 및 종료선택권의 행사가능성 등 다양한 계약조건을 고려하여 리스기간을 적용합니다.

당사는 리스이용자로서 기초자산을 사용할 권리를 나타내는 사용권자산 (리스자산)과 리스료를 지급할 의무를 나타내는 리스부채를 인식하고 있습니다. 다만, 단기리스(리스개시일에, 리스기간이 12개월 이하인 리스)와 소액자산 리스의 경우에는 동 기준서의 예외규정을 선택하여 관련 리스료를 리스기간에 걸쳐 정액기준으로 비용을인식합니다. 사용권자산은 유형자산의 감가상각에 대한 요구사항을 적용하여 리스개시일부터 사용권자산의 내용연수 종료일과 리스기간 종료일 중 이른 날까지 감가상각하며, 리스부채는 내재이자율(또는 증분차입이자율)에 따라 리스기간에 걸쳐 금융비용과 리스부채를 인식하고 지급한 리스료를 리스부채에서 차감합니다.

리스부채는 리스개시일 현재 지급되지 않은 리스료의 현재가치로 측정하며 리스료는다음의 금액을 포함합니다.

- 고정리스료(실질적인 고정리스료 포함하고 받은 리스 인센티브는 차감)
- 지수나 요율(이율)에 따라 달라지는 변동리스료
- 잔존가치보증(리스이용자가 지급할 금액)
- 매수선택권의 행사가격(리스이용자의 행사가능성이 상당히 확실한 경우)
- 리스종료위약금(리스기간이 리스이용자의 종료선택권 행사를 반영하는 경우)

리스의 내재이자율을 쉽게 산정할 수 있는 경우 그 이자율로 리스료를 할인합니다. 내재이자율을 쉽게 산정할 수 없는 경우에는 리스이용자가 비슷한 경제적 환경에서 비슷한 기간에 걸쳐 비슷한 담보로 사용권자산과 가치가 비슷한 자산을 획득하는 데 필요한 자금을 차입한다면 지급해야 할 이자율인 리스이용자의 증분차입이자율을 사용합니다.

사용권자산은 리스개시일의 원가로 측정하며 다음 항목들로 구성되어 있습니다. 한편, 당사는 리스기간이 12개월 이하인 단기리스료와 소액리스료는 인식 면제규정을 적용하여 당기비용으로 인식하고 있습니다.

- 리스부채의 최초 측정금액
- 리스개시일이나 그 전에 지급한 리스료(받은 인센티브는 차감)
- 리스이용자가 부담하는 리스개설직접원가
- 기초자산의 해체, 복구 등에 대한 계약상 부담하는 원가

(12) 비금융자산의 손상

고객과의 계약에서 생기는 수익에 따라 인식하는 계약자산과 계약을 체결하거나 이행하기 위해 든 원가에서 생기는 자산, 종업원급여에서 발생한 자산, 이연법인세자산 및 매각예정으로 분류되는 비유동자산을 제외한 모든 비금융자산에 대해서는 매 보고기간말마다 자산손상을 시사하는 징후가 있는지를 검토하며, 만약 그러한 징후가 있다면 당해 자산의 회수가능액을 추정하고 있습니다. 단, 내용연수가 비한정인 무형자산, 아직 사용할 수 없는 무형자산에 대해서는 자산손상을 시사하는 징후와 관계없이 매년 회수가능액과 장부금액을 비교하여 손상검사를 하고 있습니다.

회수가능액은 개별 자산별로, 또는 개별 자산의 회수가능액을 추정할 수 없다면 그 자산이 속하는 현금창출단위별로 회수가능액을 추정하고 있습니다. 회수가능액은 사용가치와 순공정가치 중 큰 금액으로 결정하고 있습니다. 사용가치는 자산이나 현금창출단위에서 창출될 것으로 기대되는 미래현금흐름을 화폐의 시간가치 및 미래현금흐름을 추정할 때 조정되지 아니한 자산의 특유위험에 대한 현행 시장의 평가를 반영한 적절한 할인율로 할인하여 추정합니다.

자산이나 현금창출단위의 회수가능액이 장부금액에 미달하는 경우 자산의 장부금액을 감소시키며 즉시 당기손익으로 인식하고 있습니다.

(13) 미청구공사 및 초과청구공사

당사는 계약 당사자 중 어느 한 편이 계약을 수행했을 때, 당사의 수행 정도와 고객의 지급과의 관계에 따라 그 계약을 미청구공사와 초과청구공사로 재무상태표에 표시하고 있습니다.

누적발생원가에 인식한 이익을 가산한 금액이 진행청구액을 초과하는 미청구공사 총액을 재무상태표에 자산으로 표시하고 있습니다. 진행청구액이 누적발생원가에 인식한 이익을 가산한 금액을 초과하는 경우에는 초과청구공사 총액을 재무상태표에 부채로 표시하고 있습니다. 한편, 당사는 산출법 기준 진행률을 적용하여 수익/비용을 인식하고 있으므로, 수익/비용 대응을 위해 IFRS 조정을 미청구공사와 초과청구공사에 반영하고 있습니다.

발생원가에는 특정 계약에 직접 관련된 원가와 계약활동 전반에 귀속될 수 있는 공통원가로 정상조업도에 기초하여 배부된 고정 및 변동간접원가를 포함하고 있습니다.

(14) 매각예정자산

비유동자산 또는 처분자산집단의 장부금액이 계속 사용이 아닌 매각거래를 통하여 주로 회수될 것으로 예상된다면 이를 매각예정자산으로 분류하고 있습니다. 이러한 조건은 당해 자산(또는 처분자산집단)이 현재의 상태로 즉시 매각가능하여야 하며 매각될 가능성이 매우 높을 때에만 충족된 것으로 간주하고 있습니다. 자산(또는 처분자산집단)을 매각예정으로 최초 분류하기 직전에 해당 자산(또는 자산과 부채)의 장부금액과 순공정가치 중 작은 금액으로 측정하고 있습니다. 최초 분류시 손상이 인식된 자산의 순공정가치가 하락하면 손상차손을 즉시 당기손익으로 인식하고, 순공정가치가 증가하면 과거에 인식하였던 손상차손누계액을 한도로 하여 당기손익으로 인식하고 있습니다.

비유동자산이 매각예정으로 분류되거나 매각예정으로 분류된 처분자산집단의 일부인 경우에는 그 자산은 상각하지 아니하고 있습니다.

(15) 비파생금융부채

당사는 계약상 내용의 실질과 금융부채의 정의에 따라 금융부채를 당기손익인식금융부채와 기타금융부채로 분류하고 계약의 당사자가 되는 때에 재무상태표에 인식하고있습니다.

① 당기손익인식금융부채

금융부채는 단기매매항목으로 분류되거나, 파생상품인 경우, 혹은 최초 인식시점에 당기손익인식항목으로 지정되는 경우에 당기손익인식항목으로 분류합니다.

당기손익인식금융부채는 최초인식 후 공정가치로 측정하며, 공정가치의 변동은 당기손익으로 인식하고 있습니다. 한편, 최초 인식시점에 발행과 관련하여 발생한 거래비용은 발생 즉시 당기손익으로 인식하고 있습니다.

② 기타금융부채

당기손익인식금융부채로 분류되지 않은 비파생금융부채는 기타금융부채로 분류하고 있습니다. 기타금융부채는 최초 인식시 발행과 직접 관련되는 거래원가를 차감한 공정가치로 측정하고 있습니다. 후속적으로 기타금융부채는 유효이자율법을 적용하여 상각후원가로 측정되며, 이자비용은 유효이자율법을 적용하여 인식합니다.

③ 금융부채의 제거

당사는 금융부채의 계약상 의무가 이행, 취소 또는 만료된 경우에만 금융부채를 제거합니다. 당사는 금융부채의 계약조건이 변경되어 현금흐름이 실질적으로 달라진 경우 기존 부채를 제거하고 새로운 계약에 근거하여 새로운 금융부채를 공정가치로 인식합니다.

금융부채의 제거 시에, 장부금액과 지급한 대가(양도한 비현금자산이나 부담한 부채를 포함)의 차액은 당기손익으로 인식합니다.

(16) 종업원급여

① 단기종업원급여

종업원이 관련 근무용역을 제공한 보고기간 말부터 12개월 이내에 결제될 단기종업원급여는 근무용역과 교환하여 지급이 예상되는 금액을 근무용역이 제공된 때에 당기손익으로 인식하고 있습니다. 단기종업원급여는 할인하지 않은 금액으로 측정하고 있습니다.

② 퇴직급여: 확정기여제도

확정기여제도와 관련하여 일정기간 종업원이 근무용역을 제공하였을 때에는 그 근무용역과 교환하여 확정기여제도에 납부해야 할 기여금에 대하여 자산의 원가에 포함되는 경우를 제외하고는 당기손익으로 인식하고 있습니다. 납부해야 할 기여금은 이미 납부한 기여금을 차감한 후 부채(미지급비용)로 인식하고 있습니다. 또한, 이미 납부한 기여금이 보고기간말 이전에 제공된 근무용역에 대해 납부하여야 하는 기여금을 초과하는 경우에는 초과 기여금 때문에 미래 지급액이 감소하거나 현금이 환급되는 만큼을 자산(선급비용)으로 인식하고 있습니다.

③ 퇴직급여: 확정급여제도

보고기간말 현재 확정급여제도와 관련된 확정급여부채는 확정급여채무의 현재가치에서 사외적립자산의 공정가치를 차감하여 인식하고 있습니다.

확정급여부채는 매년 예측단위적립방식으로 계산되고 있습니다. 확정급여채무의 현재가치에서 사외적립자산의 공정가치를 차감하여 산출된 순액이 자산일 경우, 제도로부터 환급받거나 제도에 대한 미래기여금이 절감되는 방식으로 이용가능한 경제적효익의 현재가치를 한도로 자산을 인식하고 있습니다.

순확정급여부채의 재측정요소는 보험수리적손익, 순확정급여부채의 순이자에 포함된 금액을 제외한 사외적립자산의 수익 및 순확정급여부채의 순이자에 포함된 금액을 제외한 자산 인식상한효과의 변동으로 구성되어 있으며, 즉시 기타포괄손익으로 인식됩니다. 당사는 순확정급여부채(자산)의 순이자를 순확정급여부채(자산)에 연차보고기간 초에 결정된 할인율을 곱하여 결정되며 보고기간 동안 기여금 납부와 급여지급으로 인한 순확정급여부채(자산)의 변동을 고려하여 결정하고 있습니다. 확정급여제도와 관련된 순이자비용과 기타비용은 당기손익으로 인식됩니다.

제도의 개정이나 축소가 발생하는 경우, 과거근무에 대한 효익의 변동이나 축소에 따른 손익은 즉시 당기손익으로 인식하고 있습니다. 당사는 확정급여제도의 정산이 일어나는 때에 정산으로 인한 손익을 인식하고 있습니다.

④ 해고급여

당사는 해고급여의 제안을 더 이상 철회할 수 없을 때와 해고급여의 지급을 수반하는구조조정에 대한 원가를 인식할 때 중 이른 날에 해고급여에 대한 비용을 인식합니다. 해고급여의 지급일이 12개월이 지난 후에 도래하는 경우에는 현재가치로 할인하고 있습니다.

(17) 총당부채

총당부채는 과거사건의 결과로 존재하는 현재의무(법적의무 또는 의제의무)로서, 당해 의무를 이행하기 위하여 경제적 효익을 갖는 자원이 유출될 가능성이 높으며 그 의무의 이행에 소요되는 금액을 신뢰성 있게 추정할 수 있는 경우에 인식하고 있습니다.

총당부채로 인식하는 금액은 관련된 사건과 상황에 대한 불가피한 위험과 불확실성을 고려하여 현재의무를 보고기간 말에 이행하기 위하여 소요되는 지출에 대한 최선의 추정치입니다. 화폐의 시간가치 효과가 중요한 경우 총당부채는 의무를 이행하기 위하여 예상되는 지출액의 현재가치로 평가하고 있습니다.

총당부채를 결제하기 위해 필요한 지출액의 일부 또는 전부를 제3자가 변제할 것이 예상되는 경우 이행한다면 변제를 받을 것이 거의 확실하게 되는 때에 한하여 변제금액을 인식하고 별도의 자산으로 회계처리하고 있습니다.

매 보고기간말마다 총당부채의 잔액을 검토하고, 보고기간말 현재 최선의 추정치를 반영하여 조정하고 있습니다. 의무이행을 위하여 경제적 효익이 내재된 자원이 유출될 가능성이 더 이상 높지 아니한 경우에는 관련 총당부채를 환입하고 있습니다.

당사는 공사계약의 하자보수에 총당하기 위하여 과거의 경험률을 바탕으로 하자보수총당부채를 계상하고 실제 하자보수가 발생할 경우에는 하자보수총당부채에서 우선적으로 상계하고 그 잔액은 하자보수의 의무가 종료한 회계연도에 환입하며, 하자보수총당부채를 초과하여 발생한 금액은 이를 당기손익으로 처리하고 있습니다.

당사는 용역 및 공사계약에서 손실 발생이 예상되는 경우 예상손실을 즉시 손실총당부채로 인식하고 향후 실제로 손실이 발생한 경우 동 손실에 상당하는 금액을 손실총당부채 잔액의 범위내에서 환입하고 동 환입액은 해당 회계연도의 원가에서 차감하여 보고하고 있습니다.

당사는 경영성과에 따라 종업원에게 지급할 성과급을 종업원급여총당부채로 계상하고 있으며, 소송의 결과로 유출될 대가를 소송총당부채로 계상하고 있습니다. 또한, 해외공사와 관련하여 해당 국가의 경제적 여건 등으로 인해 미래 경제적 효익의 유출이 예상되는 경우 예상금액을 기타총당부채로 계상하고 있습니다.

총당부채는 최초 인식과 관련 있는 지출에만 사용하고 있습니다.

(18) 외화

당사는 재무제표 작성에 있어서 기능통화 외의 통화(외화)로 이루어진 거래는 거래일의 환율을 적용하여 기록하고 있습니다. 매 보고기간 말에 화폐성 외화항목은 보고기간 말의 마감환율로 환산하고 있습니다. 공정가치로 측정하는 비화폐성 외화항목은 공정가치가 결정된 날의 환율로 환산하고, 역사적원가로 측정하는 비화폐성 항목은 거래일의 환율로 환산하고 있습니다.

화폐성 항목의 결제시점에 생기는 외환차이와 해외사업장순투자 환산차이 또는 현금흐름위험회피로 지정된 금융부채에서 발생한 환산차이를 제외한 화폐성 항목의 환산으로 인해 발생한 외환차이는 모두 당기손익으로 인식하고 있습니다. 비화폐성 항목에서 발생한 손익을 기타포괄손익으로 인식하는 경우에는 그 손익에 포함된 환율변동효과도 기타포괄손익으로 인식하고, 당기손익으로 인식하는 경우에는 그 손익에 포함된 환율변동효과도 당기손익으로 인식하고 있습니다.

(19) 납입자본

보통주는 자본으로 분류하며 자본거래와 직접 관련되어 발생하는 증분원가는 세금효과를 반영한 순액으로 자본에서 차감하고 있습니다.

당사가 자기지분상품을 재취득하는 경우에 이러한 지분상품은 자기주식의 과목으로 자본에서 직접 차감하고 있습니다. 자기지분상품을 매입 또는 매도하거나 발행 또는소각하는 경우의 손익은 당기손익으로 인식하지 않습니다. 당사가 자기주식을 취득하여 보유하는 경우 지급하거나 수취한 대가는 자본에서 직접 인식하고 있습니다.

(20) 수익

① 수익인식모형

당사의 고객과의 계약에서 생기는 수익은 도급공사수익, 용역수익 등으로 구성되어 있습니다. 당사는 고객과의 계약이 개시되는 단계에서부터 통제가 고객에게 이전되는 시점 또는 통제가 고객에게 이전되는 기간에 걸쳐 다음의 5단계 수익인식모형에 따라 수익을 인식하고 있습니다.

가. 계약의 식별

당사는 고객과의 사이에서 집행가능한 권리와 의무가 생기게 하는 합의를 계약으로 식별하고 계약으로 식별된 경우에는 수행의무의 식별 등 이후 단계를 추가 검토하여 수익인식여부를 판별하며, 계약으로 식별되지 못하였으나 고객에게서 대가를 받은 경우에는 부채로 인식하고 있습니다.

나. 수행의무의 식별

수행의무는 고객과의 계약에서 구별되는 재화나 용역이나 실질적으로 서로 같고 고객에게 이전하는 방식도 같은 일련의 구별되는 재화나 용역을 고객에게 이전하기로 한 약속을 의미합니다. 당사는 계약 개시시점에 고객과의 계약에서 약속한 재화나 용역을 검토하여 수행의무를 식별하고 있습니다.

다. 거래가격의 산정

거래가격은 고객에게 약속한 재화나 용역을 이전하고 그 대가로 기업이 받을 권리를 갖게 될 것으로 예상하는 금액으로서 추정치의 제약을 고려한 변동대가, 유의적인 금융요소, 비현금대가 및 고객에게 지급할 대가 등을 고려하여 산정하고 있습니다. 당사는 수행의무를 이전하는 시점과 고객이 그에 대한 대가를 지급하는 시점 간의 기간이 12개월 이내이므로 유의적인 금융요소는 없다고 판단하고 있습니다.

라. 거래가격의 배분

1개의 계약내에 여러 개의 수행의무가 포함된 계약의 경우 계약에 표시된 각 수행의무별 대가로 거래가격을 측정하고 있습니다. 계약에 명시된 각 수행의무별 대가는 각각의 재화나 용역의 개별 판매가격에 따라 결정되고 있습니다.

마. 수익인식

당사는 계약개시 시점에 해당 계약과 관련하여 수행의무를 이행할 때 수익을 인식할지 또는 수행의무를 이행하는 기간에 걸쳐 수익을 인식할지 여부를 판단하고 있습니다. 당사가 의무를 수행하는 대로 고객이 동시에 효익을 얻고 소비하는 경우, 당사자의무를 수행하여 자산이 만들어지거나 가치가 높아지는 것과 비례하여 고객이 그 자산을 통제하는 경우, 또는 의무를 수행하여 만든 자산이 당사 자체에는 대체용도가 없으나 현재까지 수행을 완료한 부분에 대해 집행가능한 지급청구권이 있는 경우에는 수행의무를 이행하는 기간에 걸쳐 수익을 인식합니다.

당사는 기간에 걸쳐 이행하는 수행의무와 관련하여 진행률 측정시 재화나 용역의 이전에 대한 이행정도를 가장 충실히 나타내는 방법을 적용하여 진행률을 측정하고 있습니다. 당사는

용역계약과 공사계약에 대해서 투입원가 기준의 투입법을 이용하여 진행률을 측정하고 있습니다. 한편, 용역계약중 실적 정산 성격의 용역계약에 대해서는 산출법에 따라 진행률을 측정하되 청구권이 있는 금액으로 수익을 인식하는 실무적 간편법을 사용하고 있습니다.

② 계약체결 증분원가와 계약이행원가

당사는 회수가 가능한 계약체결 증분원가 및 조건을 충족하는 계약이행원가에 대해 자산으로 인식하고 있습니다. 이러한 자산은 관련된 재화나 용역을 고객에게 이전하는 방식과 일치하는 체계적 기준으로 상각하며, 자산과 관련된 재화나 용역의 대가로당사가 받을 것으로 예상하는 잔액과 향후 비용으로 인식될 직접원가와 차액이 당해 자산의 장부가액보다 작은 경우 그 장부가액과의 차이를 손상차손으로 인식하고 있습니다.

(21) 금융수익과 금융원가

금융수익은 이자수익, 배당수익, 당기손익공정가치측정금융자산에 대한 순손익, 금융자산과 부채에 대한 외환손익 및 파생상품의 공정가치 변동 등을 포함하고 있습니다.

이자수익 혹은 이자비용은 유효이자율법을 사용하여 인식하였습니다. 배당금 수익은당사가 배당을 받을 권리가 확정되는 시점에 인식합니다.

유효이자율법은 금융상품의 기대존속기간에 추정되는 미래현금지금액이나 수취액의 현재가치를 금융자산의 총 장부금액이나 금융부채의 상각후원가와 정확하게 일치시키는 이자율입니다.

이자수익이나 이자비용을 계산할 때, 유효이자율은 자산의 총장부금액(해당 자산의 신용이 손상되지 않은 경우)이나 부채의 상각후원가에 적용합니다. 그러나, 최초 인식 이후에 후속적으로 신용이 손상된 금융자산에 대해서는 이자수익은 해당 금융자산의 상각후원가에 유효이자율을 적용하여 계산합니다. 만일 해당 자산이 더는 신용이 손상된 것으로 볼 수 없다면 총 장부금액에 유효이자율을 적용하여 이자수익을 계산합니다.

(22) 법인세

법인세비용은 당기법인세와 이연법인세로 구성되어 있으며, 기타포괄손익이나 자본에 직접 인식되는 거래나 사건에서 발생하는 세액을 제외하고는 당기손익으로 인식하고 있습니다.

① 당기법인세

당기법인세는 당기의 과세소득을 기초로 산정하고 있습니다. 과세소득은 포괄손익계산서상의 법인세비용차감전순이익에서 다른 과세기간에 가산되거나 차감될 손익 및 비과세항목이나 손금불인정항목을 제외하므로 포괄손익계산서상 손익과 차이가 있습니다. 당사의 당기법인세와 관련된 미지급법인세는 제정되었거나 실질적으로 제정된 세율을 사용하여 계산하고 있습니다.

당기법인세자산과 당기법인세부채는 다음의 조건을 모두 충족하는 경우에만 상계를 합니다.

- 인식된 금액에 대한 법적으로 집행가능한 상계권리를 가지고 있음
- 순액으로 결제하거나, 자산을 실현하는 동시에 부채를 결제할 의도가 있음

② 이연법인세

이연법인세자산과 이연법인세부채를 측정할 때에는 보고기간말에 당사가 관련 자산과 부채의 장부금액을 회수하거나 결제할 것으로 예상되는 방식에 따른 세효과를 반영하고 있습니다. 관계기업 및 공동기업 투자지분에 관한 가산할 일시적차이에 대해서는 당사가 일시적차이의 소멸시점을 통제할 수 있으며, 예측가능한 미래에 일시적차이가 소멸하지 않을 가능성이 높은 경우를 제외하고는 모두 이연법인세부채를 인식하고 있습니다. 또한, 차감할 일시적차이로 인하여 발생하는 이연법인세자산은 일시적차이가 예측가능한 미래에 소멸할 가능성이 높고, 일시적차이가 사용될 수 있는 기간에 과세소득이 발생할 가능성이 높은 경우에 인식하고 있습니다.

차감할 일시적 차이가 사용될 수 있는 미래 과세소득의 발생가능성이 높은 경우 그 범위 안에서 차감할 일시적차이에 대하여 이연법인세자산을 인식합니다. 미래 과세소득은 관련 가산할 일시적차이의 소멸에 의해 결정됩니다.

이연법인세자산의 장부금액은 매 보고기간말에 검토하고, 이연법인세자산으로 인한 혜택이 사용되기에 충분한 과세소득이 발생할 가능성이 더 이상 높지 않은 경우 이연법인세자산의 장부금액을 감소시키고 있습니다.

이연법인세자산과 부채는 보고기간말 제정되었거나 실질적으로 제정된 세법에 근거하여 당해 자산이 실현되거나 부채가 지급될 보고기간에 적용될 것으로 기대되는 세율을 사용하여 측정하고 있습니다. 이연법인세자산과 이연법인세부채를 측정할 때 보고기간말 현재 당사가 관련 자산과 부채의 장부금액을 회수하거나 결제할 것으로 예상되는 방식에 따라 법인세효과를 반영하고 있습니다.

이연법인세자산과 부채는 동일 과세당국이 부과하는 법인세이고, 당사가 인식된 금액을 상계할 수 있는 법적 권한을 가지고 있으며 당기 법인세부채와 자산을 순액으로결제할 의도가 있는 경우에만 상계하고 있습니다. 배당금 지급에 따라 추가적으로 발생하는 법인세비용이 있다면 배당금 지급과 관련한 부채가 인식되는 시점에 인식하고 있습니다.

(23) 주당이익

당사는 보통주 기본주당이익과 희석주당이익을 당기순손익에 대하여 계산하고 포괄손익계산서에 표시하고 있습니다. 기본주당이익은 보통주에 귀속되는 당기순손익을보고기간 동안에 유통된 보통주식수를 가중평균한 주식수로 나누어 계산하고 있습니다.

5. 지역별 정보 등

당사의 최고경영의사결정자는 영업성과의 평가시 부문별로 구분된 재무정보를 이용하고 있지 않습니다. 이에 따라, 당사는 단일의 보고부문을 가진 기업으로서 기업 전체 수준에서의 정보를 공시하고 있습니다.

(1) 당기 및 전기의 사업 성격에 따른 매출은 다음과 같습니다.

(단위: 천원)		
구 분	제 50(당) 기	제 49(전) 기
원자력분야	331,396,570	281,067,959
에너지신사업분야	99,881,786	167,596,059
원자로분야	122,084,622	96,427,754
합 계	553,362,978	545,091,772

(2) 당기와 전기의 지역별 매출액은 다음과 같습니다.

(단위: 천원)						
구 분	제 50(당) 기			제 49(전) 기		
	국 내	해 외	합 계	국 내	해 외	합 계
용역매출	403,032,941	74,762,900	477,795,841	366,169,943	65,975,587	432,145,530
공사매출	36,939,216	38,627,921	75,567,137	97,885,052	15,061,190	112,946,242
합 계	439,972,157	113,390,821	553,362,978	464,054,995	81,036,777	545,091,772

한편, 해외에 소재하는 비유동자산의 금액은 중요하지 않습니다.

(3) 당기 및 전기의 당사의 수익금액 중 전체 수익의 10% 이상을 차지하는 주요 고객 및 비중은 다음과 같습니다.

회사명	제 50(당) 기	제 49(전) 기
한국수력원자력(주) 등(*)	57.7%	61.0%

(*) 당사가 동일 지배력하에 있는 것으로 인지하고 있는 기업들은 단일고객으로 간주하였습니다.

6. 금융상품

(1) 당기말과 전기말 현재 범주별 금융자산의 내역은 다음과 같습니다.

① 당기말

(단위: 천원)				
구 분	상각후원가측정 금융자산	당기손익- 공정가치측정 금융자산	기타포괄손익- 공정가치측정 금융자산	합 계
현금및현금성자산	44,261,290	-	-	44,261,290
유동금융자산				
-공정가치측정금 용자산	-	7,500,930	-	7,500,930
-채무상품	102,003,805	-	-	102,003,805
-대여금	4,417,420	-	-	4,417,420
유동금융자산 계	106,421,225	7,500,930	-	113,922,155
매출채권및기타채 권	120,275,869	-	-	120,275,869
비유동금융자산				
-공정가치측정금 용자산	-	1,799,727	-	1,799,727
-채무상품	6,770	-	-	6,770
-대여금	27,968,222	-	-	27,968,222
-장기금융상품	22,245	-	-	22,245
비유동금융자산 계	27,997,237	1,799,727	-	29,796,964
장기매출채권및기 타채권	9,949,725	-	-	9,949,725
합 계	308,905,346	9,300,657	-	318,206,003

② 전기말

(단위: 천원)				
구 분	상각후원가측정 금융자산	당기손익- 공정가치측정 금융자산	기타포괄손익- 공정가치측정 금융자산	합 계
현금및현금성자산	49,703,445	-	-	49,703,445
유동금융자산				
-공정가치측정금 유자산	-	35,745,088	-	35,745,088
-채무상품	11,001,830	-	-	11,001,830
-대여금	3,816,538	-	-	3,816,538
유동금융자산 계	14,818,368	35,745,088	-	50,563,456
매출채권및기타채 권	73,018,397	-	-	73,018,397
비유동금융자산				
-공정가치측정금 유자산	-	1,783,321	-	1,783,321
-채무상품	10,015	-	-	10,015
-대여금	30,710,537	-	-	30,710,537
-장기금융상품	18,315	-	-	18,315
비유동금융자산 계	30,738,867	1,783,321	-	32,522,188
장기매출채권및기 타채권	9,795,899	-	-	9,795,899
합 계	178,074,976	37,528,409	-	215,603,385

(2) 당기말과 전기말 현재 범주별 금융부채의 내역은 다음과 같습니다.

(단위: 천원)		
구 분	상각후원가로 측정하는 금융부채	
	제 50(당) 기말	제 49(전) 전기말
매입채무및기타채무	125,970,819	87,208,844
비유동금융부채(사채)	10,000	10,000
장기매입채무및기타채무	686,145	1,428,405
합 계	126,666,964	88,647,249

(3) 당기와 전기의 금융상품의 범주별 순손익은 다음과 같습니다.

(단위: 천원)			
구 분		제 50(당) 기	제 49(전) 기
현금및현금성자산	이자수익	2,289,782	1,327,950
	환율변동손익	456,649	(34,471)
당기손익-공정가치 측정금융자산	이자수익	-	986,416
	배당수익	12,285	6,852
	처분손익	2,287,268	-
	평가손익	17,336	165,883
매출채권및기타채권 (대여금 포함)	이자수익	3,133,278	3,851,034
	환율변동손익	431,273	69,140
장기금융상품	환율변동손익	2,688	315
채무상품	이자수익	126	153
상각후원가측정 금융부채	차입금및사채 이자비용	431	59,549
	매입채무및기타채무 이 자비용	76,749	36,570
	환율변동손익	290,583	45,959

7. 사용이 제한된 금융자산

당기말과 전기말 현재 사용이 제한된 금융자산의 내역은 다음과 같습니다.

(단위: 천원)			
구 분	내 역	제 50(당) 기말	제 49(전) 기말
현금및현금성자산	정부과제예금	21,492,349	15,528,824
장기금융상품	해외지사 은행계좌개설 보증금	22,245	18,315
기타단기금융상품	금융지원 협약 관련 인 출제한	2,000,000	1,000,000
합 계		23,514,594	16,547,139

8. 현금및현금성자산

당기말과 전기말 현재 현금및현금성자산의 내역은 다음과 같습니다.

(단위: 천원)		
구 분	제 50(당) 기말	제 49(전) 기말
단기예금	24,789,736	45,077,913
단기투자자산	19,471,554	4,625,532
합 계	44,261,290	49,703,445

9. 공정가치측정금융자산

(1) 당기와 전기 중 공정가치측정금융자산의 변동내역은 다음과 같습니다.

① 당기

(단위: 천원)					
구 분	기초	취득	처분	평가	기말
당기손익-공정가치측정금융자산:					
특정금전신탁	35,745,088	534,900,000	(563,013,047)	(131,111)	7,500,930
건설공제조합	884,593	-	-	(742)	883,851
정보통신공제조합	21,541	-	-	1,707	23,248
전기공사공제조합	106,889	-	-	2,178	109,067
엔지니어링공제조합	213,478	-	-	10,363	223,841
한국전기기술인협회	46,820	-	-	2,900	49,720
에너지혁신성장펀드	500,000	-	-	-	500,000
다빈치스카이(주)	10,000	-	-	-	10,000
합 계	37,528,409	534,900,000	(563,013,047)	(114,705)	9,300,657
유동공정가치측정금융자산	35,745,088	534,900,000	(563,013,047)	(131,111)	7,500,930
비유동공정가치측정금융자산	1,783,321	-	-	16,406	1,799,727

② 전기

(단위: 천원)					
구 분	기초	취득	처분	평가	기말
당기손익-공정가치측정금융자산:					
특정금전신탁	-	90,600,000	(55,000,000)	145,088	35,745,088
건설공제조합	875,800	-	-	8,793	884,593
정보통신공제조합	21,038	-	-	503	21,541
전기공사공제조합	105,832	-	-	1,057	106,889
엔지니어링공제조합	204,396	-	-	9,082	213,478
한국전기기술인협회	45,460	-	-	1,360	46,820
에너지혁신성장	400,000	100,000	-	-	500,000

펀드					
다빈치스카이 (주)	10,000	-	-	-	10,000
합 계	1,662,526	90,700,000	(55,000,000)	165,883	37,528,409
기타포괄손익-공정가치측정금융자산:					
KEPCO-Uhde, Inc.	14,198	-	(14,198)	-	-
합 계	14,198	-	(14,198)	-	-
유동공정가치측 정금융자산	-	90,600,000	(55,000,000)	145,088	35,745,088
비유동공정가치 측정금융자산	1,676,724	100,000	(14,198)	20,795	1,783,321

(2) 당기말과 전기말 현재 공정가치측정금융자산의 구성내역은 다음과 같습니다.

① 당기말

(단위: 주, 천원)					
구 분	보유주식수	지분율	취득원가	장부가액	공정가치
당기손익-공정가치측정금융자산:					
특정금전신탁	-	-	7,500,000	7,500,930	7,500,930
건설공제조합	571	0.01%	853,131	883,851	883,851
정보통신공제조 합	51	0.00%	15,864	23,248	23,248
전기공사공제조 합	300	0.01%	58,584	109,067	109,067
엔지니어링공제 조합	263	0.02%	34,621	223,841	223,841
한국전기기술인 협회	200	0.10%	20,000	49,720	49,720
에너지혁신성장 펀드 (*)	-	1.10%	500,000	500,000	500,000
다빈치스카이 (*)	2,000	10.00%	10,000	10,000	10,000
합 계	3,385		8,992,200	9,300,657	9,300,657

(*) 공정가치를 결정하기 위해 이용할 수 있는 더 최근의 정보가 불충분 하며, 가능한공정가치 측정치의 범위가 넓고, 그 범위에서 원가가 공정가치의 최선의 추정치를 나타내어 원가를 공정가치로 하였습니다.

② 전기말

(단위: 주, 천원)					
구 분	보유주식수	지분율	취득원가	장부가액	공정가치
당기손익-공정가치측정금융자산:					

특정금전신탁	-	-	35,600,000	35,745,088	35,745,088
건설공제조합	571	0.01%	853,131	884,593	884,593
정보통신공제조합	51	0.00%	15,864	21,541	21,541
전기공사공제조합	300	0.01%	58,584	106,889	106,889
엔지니어링공제조합	263	0.02%	34,621	213,478	213,478
한국전기기술인협회	200	0.10%	20,000	46,820	46,820
에너지혁신성장펀드 (*)	-	1.10%	500,000	500,000	500,000
다빈치스카이(주) (*)	2,000	10.00%	10,000	10,000	10,000
합 계	3,385		37,092,200	37,528,409	37,528,409

(*) 공정가치를 결정하기 위해 이용할 수 있는 더 최근의 정보가 불충분 하며, 가능한공정가치 측정치의 범위가 넓고, 그 범위에서 원가가 공정가치의 최선의 추정치를 나타내어 원가를 공정가치로 하였습니다.

10. 채무상품

당기말과 전기말 현재 채무상품의 내역은 다음과 같습니다.

① 당기

(단위: 천원)					
구 분	기초	취득	처분	기타(유동성대 체)	기말
국채	6,850	560	(1,830)	-	5,580
지방채	4,995	-	-	-	4,995
기타단기금융상 품(*)	11,000,000	152,000,000	(71,000,000)	10,000,000	102,000,000
기타장기금융상 품	-	20,000,000	(10,000,000)	(10,000,000)	-
합 계	11,011,845	172,000,560	(81,001,830)	-	102,010,575
유동채무상품	11,001,830	152,000,000	(71,001,830)	10,003,805	102,003,805
비유동채무상품	10,015	20,000,560	(10,000,000)	(10,003,805)	6,770

(*) 주석 7에서 설명하고 있는 바와 같이, 당기말 현재 상기 기타단기금융상품 중 일부는 사
용이 제한되어 있습니다.

② 전기

(단위: 천원)					
구 분	기초	취득	처분	기타(유동성대 체)	기말
국채	6,410	1,640	(1,200)	-	6,850
지방채	4,995	-	-	-	4,995
기타단기금융상 품(*)	1,000,000	21,000,000	(21,000,000)	10,000,000	11,000,000
기타장기금융상 품	-	10,000,000	-	(10,000,000)	-
합 계	1,011,405	31,001,640	(21,001,200)	-	11,011,845
유동채무상품	1,001,200	21,000,000	(21,001,200)	10,001,830	11,001,830
비유동채무상품	10,205	10,001,640	-	(10,001,830)	10,015

(*) 주석 7에서 설명하고 있는 바와 같이, 전기말 현재 상기 기타단기금융상품 중 일부는 사
용이 제한되어 있습니다.

11. 대여금

당기말과 전기말 현재 대여금의 세부내역은 다음과 같습니다.

(단위: 천원)				
구 분	제 50(당) 기말		제 49(전) 기말	
	유동	비유동	유동	비유동
학자금대여금	4,180,801	24,560,804	3,410,342	26,436,061
주택자금대여금	780,057	6,111,916	845,861	7,471,795
합 계	4,960,858	30,672,720	4,256,203	33,907,856
차감: 현재가치할 인차금	(543,438)	(2,704,498)	(439,665)	(3,197,320)
차 감 계	4,417,420	27,968,222	3,816,538	30,710,536

12. 장기금융상품

당기말과 전기말 현재 장기금융상품의 세부내역은 다음과 같습니다.

(단위: 천원)		
구분	제 50(당) 기말	제 49(전) 기말
해외지사 은행계좌개설 보증금	22,245	18,315

(*) 주석 7에서 설명하고 있는 바와 같이, 당기말과 전기말 현재 상기 금융상품은 사용이 제한되어 있습니다.

13. 매출채권및기타채권

(1) 당기말과 전기말 현재 매출채권및기타채권의 내역은 다음과 같습니다.

(단위: 천원)								
구 분	제 50(당) 기말				제 49(전) 기말			
	채권액	현재가치 할인차금	대손충당 금	장부금액	채권액	현재가치 할인차금	대손충당 금	장부금액
유동자산:								
매출채권	92,121,212	-	-	92,121,212	45,517,975	-	-	45,517,975
기타채권	34,152,366	(305,143)	(5,692,566)	28,154,657	33,487,706	(294,718)	(5,692,566)	27,500,422
소 계	126,273,578	(305,143)	(5,692,566)	120,275,869	79,005,681	(294,718)	(5,692,566)	73,018,397
비유동자산:								
매출채권	4,001,975	-	(3,990,933)	11,042	4,001,975	-	(3,990,934)	11,041
기타채권	10,177,937	(239,254)	-	9,938,683	10,006,696	(221,838)	-	9,784,858
소 계	14,179,912	(239,254)	(3,990,933)	9,949,725	14,008,671	(221,838)	(3,990,934)	9,795,899
합 계	140,453,490	(544,397)	(9,683,499)	130,225,594	93,014,352	(516,556)	(9,683,500)	82,814,296

(2) 당기말과 전기말 현재 기타채권의 세부내역은 다음과 같습니다.

(단위: 천원)								
구 분	제 50(당) 기말				제 49(전) 기말			
	채권액	현재가치 할인차금	대손충당 금	장부금액	채권액	현재가치 할인차금	대손충당 금	장부금액
유동자산:								
미수금	11,313,381	-	(5,692,566)	5,620,815	10,667,685	-	(5,692,566)	4,975,119
미수수익	9,864,293	-	-	9,864,293	9,487,597	-	-	9,487,597
보증금	12,974,692	(305,143)	-	12,669,549	13,332,424	(294,718)	-	13,037,706
소 계	34,152,366	(305,143)	(5,692,566)	28,154,657	33,487,706	(294,718)	(5,692,566)	27,500,422
비유동자산:								
보증금	10,177,937	(239,254)	-	9,938,683	10,006,696	(221,838)	-	9,784,858
소 계	10,177,937	(239,254)	-	9,938,683	10,006,696	(221,838)	-	9,784,858

합 계	44,330,303	(544,397)	(5,692,566)	38,093,340	43,494,402	(516,556)	(5,692,566)	37,285,280

(3) 당기말과 전기말 현재 매출채권의 약정회수기일기준 연령분석은 다음과 같습니다.

(단위: 천원)		
구 분	제 50(당) 기말	제 49(전) 기말
연체되지도 않고 손상되지 않은 채권	92,121,212	45,517,975
연체되었으나 손상되지 않은 채권	-	-
- 60일 이내	-	-
연체되고 손상검토된 채권	4,001,975	4,001,975
- 60일 이내	-	-
- 60 ~ 90일	-	-
- 90 ~ 120일	-	-
- 120일 ~ 1년 이내	-	-
- 1년 초과	4,001,975	4,001,975
합 계	96,123,187	49,519,950
차감: 현재가치할인차금	-	-
차감: 대손충당금	(3,990,933)	(3,990,934)
차 감 계	92,132,254	45,529,016

(4) 당기말과 전기말 현재 기타채권의 약정회수기일기준 연령분석은 다음과 같습니다.

(단위: 천원)		
구 분	제 50(당) 기말	제 49(전) 기말
연체되지도 않고 손상되지 않은 채권	38,637,737	37,801,836
연체되었으나 손상되지 않은 채권	-	-
- 60일 이내	-	-
연체되고 손상검토된 채권	5,692,566	5,692,566
- 60일 이내	-	-
- 60 ~ 90일	-	-
- 90 ~ 120일	-	-
- 120일 ~ 1년 이내	-	-
- 1년 초과	5,692,566	5,692,566
합 계	44,330,303	43,494,402
차감: 현재가치할인차금	(544,397)	(516,556)
차감: 대손충당금	(5,692,566)	(5,692,566)
차 감 계	38,093,340	37,285,280

14. 비금융자산

당기말과 전기말 현재 비금융자산의 내역은 다음과 같습니다.

(단위: 천원)				
구분	제 50(당) 기말		제 49(전) 기말	
	유동	비유동	유동	비유동
선금금	27,530,132	-	12,982,167	-
선금비용	9,104,632	2,845,324	7,780,550	3,383,512
합 계	36,634,764	2,845,324	20,762,717	3,383,512

15. 유형자산

(1) 당기말과 전기말 현재 유형자산 장부금액의 구성내역은 다음과 같습니다.

① 당기말

(단위: 천원)			
구분	취득원가	감가상각누계액	장부금액
토지	55,609,139	-	55,609,139
건물	164,376,721	(38,944,659)	125,432,062
구축물	18,013,388	(8,508,399)	9,504,989
기계장치	95,823,918	(60,645,953)	35,177,965
차량운반구	927,025	(924,371)	2,654
공구와기구	535,509	(529,794)	5,715
집기와비품	54,537,995	(44,792,800)	9,745,195
사용권자산	5,809,341	(3,858,126)	1,951,215
합 계	395,633,036	(158,204,102)	237,428,934

② 전기말

(단위: 천원)			
구 분	취득원가	감가상각누계액	장부금액
토지	55,609,139	-	55,609,139
건물	164,376,721	(34,832,132)	129,544,589
건축물	18,013,388	(7,609,285)	10,404,103
기계장치	95,796,674	(54,259,357)	41,537,317
차량운반구	956,254	(890,321)	65,933
공구와기구	532,609	(462,048)	70,561
집기와비품	51,620,279	(43,379,465)	8,240,814
사용권자산	5,945,423	(4,090,043)	1,855,380
합 계	392,850,487	(145,522,651)	247,327,836

(2) 당기와 전기 중 유형자산 장부금액의 변동내역은 다음과 같습니다.

① 당기

(단위: 천원)						
구 분	기초금액	취득/자본적 지출	처분	감가상각	기타증감	기말금액
토지	55,609,139	-	-	-	-	55,609,139
건물 및 건축 물	139,948,691	-	-	(5,011,640)	-	134,937,051
기계장치	41,537,318	27,243	-	(6,386,596)	-	35,177,965
차량운반구	65,934	-	(1)	(63,279)	-	2,654
공구와기구및 비품	8,311,375	3,893,135	(4,184)	(2,449,416)	-	9,750,910
사용권자산	1,855,380	-	-	(1,753,726)	1,849,561	1,951,215
합 계	247,327,837	3,920,378	(4,185)	(15,664,657)	1,849,561	237,428,934

② 전기

(단위: 천원)						
구 분	기초금액	취득/자본적 지출	처분	감가상각	기타증감	기말금액
토지	55,609,139	-	-	-	-	55,609,139
건물 및 건축 물	144,960,332	-	-	(5,011,641)	-	139,948,691
기계장치	47,923,763	-	-	(6,386,445)	-	41,537,318
차량운반구	186,933	-	-	(120,999)	-	65,934
공구와기구및 비품	7,190,057	3,436,370	(1,600)	(2,313,452)	-	8,311,375
사용권자산	1,355,983	-	-	(1,692,754)	2,192,151	1,855,380
합 계	257,226,207	3,436,370	(1,600)	(15,525,291)	2,192,151	247,327,837

16. 무형자산

(1) 당기말과 전기말 현재 무형자산 장부금액의 구성내역은 다음과 같습니다.

① 당기말

(단위: 천원)				
구 분	취득원가	감가상각누계액	손상차손누계액	장부금액
저작권, 특허권, 기타산업재산권	75,611,332	(53,064,543)	(9,177,883)	13,368,906
제가입권	1,832,681	-	(657,681)	1,175,000
컴퓨터소프트웨어	15,025,244	(11,847,372)	-	3,177,872
기타의 무형자산	27,222,477	(24,619,526)	-	2,602,951
개발중인무형자산	684,627	-	-	684,627
합 계	120,376,361	(89,531,441)	(9,835,564)	21,009,356

② 전기말

(단위: 천원)				
구 분	취득원가	감가상각누계액	손상차손누계액	장부금액
저작권, 특허권, 기타산업재산권	75,543,360	(48,718,373)	(9,177,883)	17,647,104
제가입권	1,832,681	-	(293,983)	1,538,698
컴퓨터소프트웨어	13,218,610	(10,858,569)	-	2,360,041
기타의 무형자산	25,874,952	(23,436,074)	-	2,438,878
개발중인무형자산	966,167	-	-	966,167
합 계	117,435,770	(83,013,016)	(9,471,866)	24,950,888

(2) 당기와 전기 중 무형자산 장부금액의 변동내역은 다음과 같습니다.

① 당기

(단위: 천원)						
구 분	기초금액	취득	감가상각	손상	기타증감	기말금액
저작권, 특허권, 기타산업재산권	17,647,104	-	(4,346,170)	-	67,972	13,368,906
제가입권	1,538,698	-	-	(363,698)	-	1,175,000
컴퓨터소프트웨어	2,360,041	41,950	(988,802)	-	1,764,683	3,177,872
기타의 무형자산	2,438,878	1,347,525	(1,183,452)	-	-	2,602,951
개발중인무형자산	966,166	1,551,116	-	-	(1,832,655)	684,627
합 계	24,950,887	2,940,591	(6,518,424)	(363,698)	-	21,009,356

② 전기

(단위: 천원)						
구 분	기초금액	취득	감가상각	손상	기타증감	기말금액
저작권, 특허권, 기타산업재산권	21,774,699	-	(4,339,897)	-	212,302	17,647,104
제가입권	1,641,393	-	-	(102,695)	-	1,538,698
컴퓨터소프트웨어	1,432,522	673,810	(674,191)	-	927,900	2,360,041
기타의 무형자산	1,652,122	1,991,930	(1,205,174)	-	-	2,438,878
개발중인무형자산	384,661	1,721,707	-	-	(1,140,202)	966,166
합 계	26,885,397	4,387,447	(6,219,262)	(102,695)	-	24,950,887

17. 매각예정자산

(1) 당사는 2022년 중 경기도 용인시 구사옥 매각안을 이사회 의결하였으며, 구사옥의 장부금액이 계속사용이 아닌 매각거래를 통해 주로 회수될 것으로 판단하고 있는 바, 이에 따라 구사옥의 건물 및 구축물, 부속토지를 매각예정자산으로 재분류하였습니다.

(2) 당기말과 전기말 현재 매각예정자산의 내역은 다음과 같습니다.

(단위: 천원)						
구 분	제 50(당) 기말			제 49(전) 기말		
	취득원가	감가상각누계액	장부금액	취득원가	감가상각누계액	장부금액
토지	2,907,119	-	2,907,119	2,907,120	-	2,907,120
건물 및 구축물	41,022,329	(27,149,740)	13,872,589	41,022,329	(27,149,740)	13,872,589
합 계	43,929,448	(27,149,740)	16,779,708	43,929,449	(27,149,740)	16,779,709

(3) 당사는 2022년 4월 1일자 이사회 결의에 따라 2022년 4월 13일자로 상기 매각예정자산에 대한 매매계약을 체결하였으며, 관련 계약금 및 중도금 81,392,175천원을 선수금으로 계상하였습니다.

18. 리스

(1) 당기와 전기 중 리스부채 장부금액의 변동은 아래와 같습니다.

(단위: 천원)		
구분	제 50(당) 기	제 49(전) 기
기초 장부금액	1,380,796	974,722
증가	1,142,907	1,519,788
이자비용	76,749	36,570
지급	(1,146,480)	(1,170,225)
환율변동효과	51,245	19,941
기말 장부금액	1,505,217	1,380,796
재무상대표:		
—유동	859,072	693,648
—비유동	646,145	687,148
합계	1,505,217	1,380,796

당사의 리스부채의 측정을 위해 사용된 최초 적용일의 증분차입이자율은 2.32%~4.82%입니다.

(2) 당기말과 전기말 현재 최소리스료 및 현재가치는 다음과 같습니다.

(단위: 천원)				
구분	제 50(당) 기말		제 49(전) 기말	
	최소리스료	현재가치	최소리스료	현재가치
1년 이내	878,926	859,072	708,184	693,648
1년 초과 5년 이내	734,777	646,145	788,497	687,148
합계	1,613,703	1,505,217	1,496,681	1,380,796

(3) 당사가 당기와 전기에 당기비용으로 인식한 단기리스 및 소액자산리스에 따른 리스료는 다음과 같습니다.

(단위: 천원)		
구분	제 50(당) 기	제 49(전) 기
단기리스	1,892,732	1,737,737
소액자산리스	13,139	13,357

(4) 당기와 전기 중 사용권자산의 변동내역은 다음과 같습니다.

① 당기

(단위: 천원)			
구 분	건물	차량운반구	합계
기초 장부금액	1,421,110	434,270	1,855,380
증가	1,667,546	182,015	1,849,561
감가상각	(1,432,350)	(321,376)	(1,753,726)
기말 장부금액	1,656,306	294,909	1,951,215

② 전기

(단위: 천원)			
구 분	건물	차량운반구	합계
기초 장부금액	1,059,859	296,123	1,355,982
증가	1,700,795	491,356	2,192,151
감가상각	(1,339,544)	(353,210)	(1,692,754)
기말 장부금액	1,421,110	434,269	1,855,379

19. 지분법적용투자자산

(1) 당기말과 전기말 현재 종속기업, 관계기업 및 공동기업투자의 현황은 다음과 같습니다.

(단위: 천원)								
구 분	주요영업 활동	사용 재무제표 일	주된 사업장	소유 지분율	제 50(당) 기말		제 49(전) 기말	
					취득원가	장부금액	취득원가	장부금액
<종속기업>								
한전기술 서비스(주) (*1)	건축물 유 지관리 등	2024년 12월 31일	대한민국	100.00%	500,000	6,698,819	500,000	5,229,113
<관계기업>								
제주한림 해상풍력 (주)(*2)	발전소의 건설, 관 리, 운영, 전 력 판매 사업	2024년 12월 31일	대한민국	5.04%	4,400,000	2,932,922	4,400,000	3,229,943
(주)수원 뉴파워 (*3)	발전소의 건설, 관 리, 운영, 전	2023년 12월 31일	대한민국	20.00%	400,000	606,117	400,000	618,274

	력 판매 사업							
(주)에이 씨이(*4)	연구개발	2024년 12월 31일	대한민국	20.00%	25,000	5,233	25,000	2,473
(주)동평 기술(*6)	연구개발	2024년 12월 31일	대한민국	20.00%	125,000	281,482	125,000	254,154
<공동기업>								
MOMENT UM(*5)	국제핵융 합실험로 사업 건설관 리	2024년 13월 31일	프랑스	33.33%	1,280	195,348	1,280	209,350
합 계					5,451,28 0	10,719,9 21	5,451,28 0	9,543,30 7

- (*1) 당사는 2020년 4월 1일자로 한전기술서비스(주)의 지분을 출자취득하였습니다. 당사는 피투자기업의 지분 100.0%를 보유함에 따라 지배력을 보유하고 있으므로 종속기업으로 분류하였습니다.
- (*2) 2022년 2월 4일, 2022년 2월 21일 불균등유상증자로 인하여 지분율이 9.6%에서 5.04%로 변동되었으나, 당사는 피투자기업의 이사 1인을 선임할 권리를 보유하고 있음에 따라 계속하여 유의적인 영향력을 보유하고 있으므로 관계기업으로 분류하였습니다. 한편, 당사가 보유한 제주한림해상풍력(주)의 지분은 제주한림해상풍력(주)의 차입금과 관련하여 담보로 제공되어 있습니다.
- (*3) 당사는 2019년 11월 21일자로 (주)수원뉴파워의 지분을 출자취득하였습니다. 당사는 피투자기업의 지분 20.0%를 보유함에 따라 유의적인 영향력을 보유하고 있으므로 관계기업으로 분류하였습니다.
- (*4) 당사는 기술을 이전하는 대가로 2022년 7월 20일자로 (주)에이씨의 지분 20.0%를 출자취득하였습니다. 당사는 피투자기업의 지분 20.0%를 보유하고, 피투자기업의 이사 1인을 선임할 권리를 보유하고 있음에 따라 유의적인 영향력을 보유하고 있으므로 관계기업으로 분류하였습니다.
- (*5) 당사는 2016년 7월 7일자로 MOMENTUM의 지분을 출자취득하였습니다. 당사는 MOMENTUM에 대하여 공동지배력을 보유하며 순자산에 대한 잔여지분을 가지고 있으므로, MOMENTUM에 대한 지분을 공동기업으로 분류하였습니다.
- (*6) 당사는 기술을 이전하는 대가로 2023년 7월 27일자로 (주)동평기술의 지분 20.0%를 출자취득하였습니다. 당사는 피투자기업의 지분 20.0%를 보유하고, 피투자기업의 이사 1인을 선임할 권리를 보유하고 있음에 따라 유의적인 영향력을 보유하고 있으므로 관계기업으로 분류하였습니다.

(2) 당기와 전기 중 종속기업, 관계기업 및 공동기업투자의 변동내역은 다음과 같습니다.

① 당기

(단위: 천원)					
구 분	기초	배당	지분법손익	지분법 자본변동	기말
한전기술서비스 (주)	5,229,113	-	1,579,024	-	(109,318)
제주한림해상풍 력(주)	3,229,943	-	(296,902)	-	(119)
(주)수원뉴파워 (*)	618,274	-	(12,157)	-	-
(주)에이씨이	2,473	-	2,760	-	-
(주)동평기술	254,154	-	27,328	-	-
MOMENTUM	209,350	(224,645)	195,405	15,238	-
합 계	9,543,307	(224,645)	1,495,458	15,238	(109,437)

(*) 당사의 재무제표일 이전에 기말 결산이 완료되지 못하여, 사용가능한 가장 최근의 재무제표인 2023년 12월 31일 시점의 재무제표를 사용하였으며, 해당 시점의 가결산 차이 금액을 당기 중 반영하였습니다.

② 전기

(단위: 천원)								
구 분	기초	취득	배당	지분법손 익	지분법 자본변동	지분법 이익잉여 금변동	기타	기말
한전기술 서비스(주)	3,778,430	-	-	1,505,005	-	(54,322)	-	5,229,113
제주한림 해상풍력 (주)	3,440,033	-	-	(209,499)	2,832	(3,423)	-	3,229,943
(주)수원 뉴파워 (*1)	556,012	-	-	62,262	-	-	-	618,274
(주)에이 씨이	20,000	-	-	(17,527)	-	-	-	2,473
(주)동평 기술	-	125,000	-	154,154	-	-	(25,000)	254,154
MOMENT UM(*2)	345,062	-	(364,885)	208,146	21,027	-	-	209,350
합 계	8,139,533	125,000	(364,885)	1,702,544	23,859	(57,745)	(25,000)	9,543,303

	7			1				7
--	---	--	--	---	--	--	--	---

(*1) 당사의 재무제표일 이전에 기말 결산이 완료되지 못하여, 사용가능한 가장 최근의 재무제표인 2022년 12월 31일 시점의 재무제표를 사용하였으며, 해당 시점의 가결산 차이 금액을 당기 중 반영하였습니다.

(*2) 당사의 재무제표일 이전에 기말 결산이 완료되지 못하여, 사용가능한 가장 최근의 재무제표인 2023년 11월 30일 시점의 재무제표를 사용하였습니다.

당기말 현재 당사는 제주한림해상풍력(주), (주)수원뉴파워, (주)에이씨이, (주)동평기술 및 MOMENTUM의 외부감사인의 감사 또는 검토를 받은 재무제표를 입수할 수 없어 감사 또는 검토를 받지 않은 가결산 재무제표를 사용하여 지분법을 적용하였으며, 가결산 재무제표에 대한 신뢰성 검증절차를 수행하였습니다.

(3) 당기말과 전기말 현재 종속기업, 관계기업 및 공동기업의 재무정보는 다음과 같습니다.

① 당기말

(단위: 천원)							
구 분	유동자산	비유동자산	유동부채	비유동부채	수익	당기순손익	총포괄손익
한전기술서비스(주)	7,787,355	649,255	1,685,903	52,547	16,861,230	1,578,365	1,469,047
제주한림해상풍력(주)	39,747,701	571,180,960	29,186,063	516,358,975	10,886,389	(5,657,322)	(5,659,683)
(주)수원뉴파워	729,780	14,697,789	1,204,855	12,133,619	5,071,952	(229,287)	(229,287)
(주)에이씨이	346,600	13,038	308,474	-	27,109	13,798	13,798
(주)동평기술	2,003,357	202,272	115,706	557,511	2,317,362	135,168	135,168
MOMENTUM	7,422,170	-	6,774,862	61,265	22,769,931	586,214	601,452

② 전기말

(단위: 천원)							
구 분	유동자산	비유동자산	유동부채	비유동부채	수익	당기순손익	총포괄손익
한전기술서비스(주)	6,741,359	425,904	1,905,728	32,422	16,454,200	1,505,005	1,450,682
제주한림해상풍력(주)	16,923,927	442,286,638	11,113,507	377,518,412	-	(3,511,368)	(3,523,100)
(주)수원뉴파워	1,272,327	2,175,872	1,099,689	30,126	2,317,605	340,571	340,571
(주)에이씨이	372,269	13,038	347,940	-	52,780	(29,724)	(29,724)
(주)동평기술	1,922,511	116,657	75,965	567,435	1,664,270	93,199	93,199
MOMENTUM	13,448,575	-	12,765,031	55,494	23,159,757	624,438	687,519

(4) 당기말과 전기말 현재 종속기업, 관계기업 및 공동기업의 재무정보금액을 지분법적용투자자산의 장부금액으로 조정한 내역은 다음과 같습니다.

① 당기말

(단위: 천원)					
기업명	순자산	지분율	순자산 지분금액	미실현손익	장부금액
한전기술서비스 (주)	6,698,160	100.00%	6,698,160	659	6,698,819
제주한림해상풍 력(주)	65,383,623	5.04%	3,295,395	(362,473)	2,932,922
(주)수원뉴파워	2,089,097	20.00%	417,819	188,298	606,117
(주)에이씨이	51,164	20.00%	10,233	(5,000)	5,233
(주)동평기술	1,532,412	20.00%	306,482	(25,000)	281,482
MOMENTUM	586,043	33.33%	195,348	-	195,348

② 전기말

(단위: 천원)					
기업명	순자산	지분율	순자산 지분금액	미실현손익	장부금액
한전기술서비스 (주)	5,229,113	100.00%	5,229,113	-	5,229,113
제주한림해상풍 력(주)	70,578,647	5.04%	3,557,228	(327,285)	3,229,943
(주)수원뉴파워	2,318,384	20.00%	463,676	154,598	618,274
(주)에이씨이	37,366	20.00%	7,473	(5,000)	2,473
(주)동평기술	1,395,768	20.00%	279,154	(25,000)	254,154
MOMENTUM	628,049	33.33%	209,350	-	209,350

(5) 당기말 현재 투자기업에게 자금을 이전하거나, 투자기업에 대한 차입금이나 선수금을 상환하거나 반환하는 종속기업, 관계기업 및 공동기업의 능력에 대한 유의적인 제약은 없습니다.

(6) 당기말 현재 종속기업, 관계기업 및 공동기업과 관련하여 발생한 우발부채는 없습니다.

20. 용역 및 공사계약

(1) 당기와 전기 중 당사의 용역 및 공사계약 잔액 변동내역은 다음과 같습니다.

(단위: 천원)								
구 분	제 50(당) 기				제 49(전) 기			
	기초잔액	증감액	수익인식	기말잔액	기초잔액	증감액	수익인식	기말잔액
용역계약	1,912,630,180	370,500,734	477,795,841	1,805,335,073	1,540,841,027	803,934,683	432,145,530	1,912,630,180
공사계약	523,166,583	(68,025,724)	75,567,137	379,573,722	184,247,967	451,864,858	112,946,242	523,166,583
합 계	2,435,796,763	302,475,010	553,362,978	2,184,908,795	1,725,088,994	1,255,799,541	545,091,772	2,435,796,763

(2) 당기말과 전기말 현재 진행 중인 용역 및 공사계약의 누적손익 등의 내역은 다음과 같습니다.

(단위: 천원)						
구 분	제 50(당) 기			제 49(전) 기		
	누적수익	누적원가	누적손익	누적수익	누적원가	누적손익
용역계약	3,879,846,618	2,577,799,643	1,302,046,975	3,624,557,798	2,413,989,530	1,210,568,268
공사계약	370,646,982	375,331,795	(4,684,813)	295,237,345	288,847,790	6,389,555
합 계	4,250,493,600	2,953,131,438	1,297,362,162	3,919,795,143	2,702,837,320	1,216,957,823

(3) 당기말 현재 발생원가 투입법을 적용하여 진행기준수익을 인식한 계약으로서 계약금액이 직전 회계연도 매출액의 5% 이상인 주요 계약의 내역은 다음과 같습니다.

(단위: 천원)					
구 분	계약일	완성기한	진행률	미청구공사 (초과청구공사)	매출채권 (공사미수금)
제주한림해상풍력 발전단지 건설 EPC	2019-12-11	2025-12-31	95.6%	2,078,030	1,010,500
한주 가스복합 열병합 발전소 건설 EPC사업	2021-05-07	2025-06-30	98.3%	849,330	289,201
인도네시아 PLN 가스엔진 발전소 Sumbawa-2 EPC 사업	2023-12-05	2025-03-04	85.0%	12,210,917	-

인도네시아 PLN 가스엔진 발전소 Tobelo Package EPC 사업	2023-12-05	2025-03-04	85.0%	9,160,631	-
신한울 3,4호기 종합설계 용역 (실적분)	2016-03-18	2033-10-31	36.9%	4,753,967	-
합 계				29,052,875	1,299,701

당사는 일부 계약건에 대해 관련 법령 및 발주처와 계약상의 사유로 인해 한국채택국제회계 기준(K-IFRS) 제1115호 한129.2(1),(2)에 따라 해당 항목의 공시를 생략하였으며, 이러한 사실을 감사보고 하였습니다.

(4) 당기말과 전기말 현재 미청구공사 및 초과청구공사의 내역은 다음과 같습니다.

(단위: 천원)				
구 분	제 50(당) 기말		제 49(전) 기말	
	미청구공사	초과청구공사	미청구공사	초과청구공사
용역계약	211,760,671	56,618,525	214,099,123	67,726,488
공사계약	24,591,528	29,679,088	21,973,084	39,058,580
합 계	236,352,199	86,297,613	236,072,207	106,785,068

보고기간 초의 초과청구공사 잔액 중 당기에 수익으로 인식한 금액은 80,567,135천원입니다.

(5) 당기와 전기 중 공사계약의 설계변경 등으로 인하여 당기말과 전기말 현재 진행 중인 계약의 추정총계약수익 및 추정총계약원가가 변동되었는 바, 이에 따라 당사의 당기와 미래의 손익 및 미청구공사에 미치는 영향은 다음과 같습니다.

① 당기말

(단위: 천원)							
구 분	공사손실 충당부채	추정총계약 수익의 변 동	추정총계약 원가의 변동	당기손익에 미치는 영 향	미래손익에 미치는 영 향	전기에 이 행한 수행 의무에 대 해 당기에 인식한 수 익(*1)	미청구공사 의 변동
원자력분야	-	-	(678,137)	20,344	657,793	-	657,793
에너지신사 업분야	240,943	3,524,276	12,028,186	(9,441,120)	937,210	1,237,697	937,210
합 계	240,943	3,524,276	11,350,049	(9,420,776)	1,595,003	1,237,697	1,595,003

(*1) 용역계약에서 발생한 전기에 이행한 수행의무에 대해 당기에 인식한 수익은 86,485,252천원입니다.

② 전기말

(단위: 천원)							
구분	공사손실 충당부채	추정총계약 수익의 변 동	추정총계약 원가의 변동	당기손익에 미치는 영 향	미래손익에 미치는 영 향	전기에 이 행한 수행 의무에 대 해 당기에 인식한 수 익(*1)	미청구공사 의 변동
에너지신사 업분야	74,860	5,001,218	5,901,664	(876,438)	(24,009)	3,724,857	(24,009)
합 계	74,860	5,001,218	5,901,664	(876,438)	(24,009)	3,724,857	(24,009)

(*1) 용역계약에서 발생한 전전기에 이행한 수행의무에 대해 전기에 인식한 수익은 56,353,302천원입니다.

당기와 미래의 손익 및 미청구공사에 미치는 영향은 당기말까지 발생한 상황에 근거한 총계
 약수익의 추정치와 추정총계약원가의 변동에 따라 산정한 것으로서 당기 중 신규로 체결한
 계약과 종료된 계약은 제외되어 있으며, 미래 기간에 변동될 수 있습니다.

21. 매입채무및기타채무

당기말과 전기말 현재 매입채무및기타채무의 내역은 다음과 같습니다.

(단위: 천원)				
구 분	제 50(당) 기말		제 49(전) 기말	
	유동	비유동	유동	비유동
매입채무	61,937,287	-	23,910,582	-
미지급금	26,312,690	-	27,044,659	-
미지급비용	35,966,985	-	35,399,080	-
리스부채	859,072	646,145	693,648	687,148
임대보증금	706,257	40,000	-	741,257
기타보증금	188,528	-	160,875	-
합 계	125,970,819	686,145	87,208,844	1,428,405

22. 사채

(1) 당기말과 전기말 현재 사채의 내용은 다음과 같습니다.

(단위: 천원)					
종 류	발 행 일	만 기 일	연이자율	제 50(당) 기말	제 49(전) 기말
원화사모사채	2022.6.15	2027.6.15	4.31%	10,000	10,000
재무상대표:					
-유동				-	-
-비유동				10,000	10,000
합계				10,000	10,000

(2) 상기 사채는 만기일에 일시 상환될 예정입니다.

23. 퇴직급여제도

당사는 종업원을 위한 퇴직급여제도로 확정급여제도를 운영하고 있습니다. 확정급여제도에 따르면 종업원의 퇴직시 근속 1년당 최종 3개월 평균급여에 지급률을 곱한금액을 지급하도록 되어 있습니다. 확정급여채무의 보험수리적 평가는 예측단위적립방식을 사용하여 수행되었습니다.

(1) 당기와 전기의 확정급여원가의 구성요소는 다음과 같습니다.

(단위: 천원)		
구분	제 50(당) 기	제 49(전) 기
당기손익으로 인식:		
당기근무원가	12,445,913	9,631,920
순확정급여부채의 순이자	(1,600,317)	(2,978,070)
소계	10,845,596	6,653,850
기타포괄손익으로 인식:		
순확정급여부채의 재측정요소 (법인세 차감전)	11,793,308	23,085,082
합계	22,638,904	29,738,932

당기손익으로 인식한 금액은 재무제표에서 다음의 항목으로 인식하였습니다.

(단위: 천원)		
구분	제 50(당) 기	제 49(전) 기
매출원가	7,305,849	4,729,062
판매비와관리비	1,821,287	1,151,854
기타(경상개발비 등)	1,718,460	772,934
합계	10,845,596	6,653,850

퇴직급여제도에 규정하고 있는 비율에 따라 당사가 확정기여제도에 납입한 기여금의세부내역은 다음과 같습니다.

(단위: 천원)		
구분	제 50(당) 기	제 49(전) 기
매출원가	4,036,543	4,201,394
판매비와관리비	1,006,276	1,023,331
기타(경상개발비 등)	949,463	686,690
합계	5,992,282	5,911,415

(2) 당기와 전기 중 순확정급여부채(자산)의 변동은 다음과 같습니다.

(단위: 천원)		
구 분	제 50(당) 기	제 49(전) 기
기초금액	(40,171,206)	(60,918,879)
당기손익으로 인식하는 확정급여원가	10,845,596	6,653,849
퇴직급여의 지급	(920,979)	(291,258)
기여금의 납부	(6,300,000)	(8,700,000)
순확정급여부채의 재측정요소 (법인세 차감전)	11,793,308	23,085,082
기말금액	(24,753,281)	(40,171,206)
재무상태표상 구성항목:		
-확정급여채무의 현재가치	145,321,895	132,690,039
-사외적립자산의 공정가치	(170,075,176)	(172,861,245)
합 계	(24,753,281)	(40,171,206)

(3) 당기와 전기 중 확정급여채무의 현재가치 변동은 다음과 같습니다.

(단위: 천원)		
구 분	제 50(당) 기	제 49(전) 기
기초금액	132,690,039	116,835,058
당기근무원가	12,445,913	9,631,920
확정급여채무에 대한 이자원가	5,261,017	5,620,298
퇴직급여의 지급	(16,172,119)	(23,733,232)
순확정급여부채의 재측정요소 (법인세 차감전)	11,097,045	24,335,994
기말금액	145,321,895	132,690,038

(4) 당기와 전기 중 사외적립자산의 공정가치 변동은 다음과 같습니다.

(단위: 천원)		
구 분	제 50(당) 기	제 49(전) 기
기초금액	172,861,245	177,753,937
사외적립자산에 대한 이자수익	6,861,334	8,598,368
기여금의 납부	6,300,000	8,700,000
퇴직급여의 지급	(15,251,140)	(23,441,973)
순확정급여부채의 재측정요소 (법인세 차감전)	(696,263)	1,250,913
기말금액	170,075,176	172,861,245

당기와 전기의 사외적립자산 수익은 각각 6,165,071원과 9,849,281천원입니다.

(5) 당기와 전기의 기타포괄손익으로 인식된 순확정급여부채의 재측정요소는 다음과 같습니다.

(단위: 천원)		
구분	제 50(당) 기	제 49(전) 기
확정급여채무에 대한 보험수리적손익:		
-인구통계적 가정의 변동에 따른 보험수리적손익	-	(4,240,084)
-재무적가정의 변동에 따른 보험수리적손익	(7,994,893)	(14,917,043)
-경험 조정	(3,102,152)	(5,178,868)
순확정급여부채의 순이자에 포함된 금액을	(696,263)	1,250,913
제외한 사외적립자산의 수익		
순확정급여부채의 재측정요소 (법인세 차감전)	(11,793,308)	(23,085,082)
법인세효과	3,136,371	5,145,665
순확정급여부채의 재측정요소 (법인세 차감후)	(8,656,937)	(17,939,417)

(6) 당기말과 전기말 현재 사외적립자산의 공정가치에 포함된 주요 유형별 공정가치는 다음과 같습니다.

(단위: 천원)		
구분	제 50(당) 기말	제 49(전) 기말
예금	20,300,086	20,869,565
지분상품	-	47,474
채무상품	6,407,328	20,768,004
기타	143,367,762	131,176,202
합 계	170,075,176	172,861,245

(7) 당기말과 전기말 현재 확정급여채무의 평가에 사용된 주요 보험수리적가정은 다음과 같습니다.

구분	제 50(당) 기말	제 49(전) 기말
기대임금상승률	4.94%	4.94%
할인율	3.47%	4.13%

당사는 확정급여채무의 현재가치 계산을 위하여 보고기간말 현재 확정급여채무의 통화 및 예상지급시기와 일관성이 있는 우량회사채의 시장수익률을 참조하여 할인율을결정하였습니다.

(8) 주요 보험수리적 가정에 대한 확정급여채무의 민감도 분석 결과는 다음과 같습니다.

(단위: 천원)		
----------	--	--

구 분	제 50(당) 기말		제 49(전) 기말	
	1% 상승시	1% 하락시	1% 상승시	1% 하락시
기대임금상승률의 변동	12,783,953	(11,559,991)	10,926,801	(9,923,126)
할인율의 변동	(11,822,185)	13,728,462	(10,106,965)	11,689,912

확정급여채무의 증가(감소)는 당기말 현재 확정급여채무의 현재가치를 기준으로 산출되었습니다. 당기말 현재 확정급여채무의 가중평균만기는 8.8년입니다.

24. 비금융부채

당기말과 전기말 현재 비금융부채의 내역은 다음과 같습니다.

(단위: 천원)				
구 분	제 50(당) 기말		제 49(전) 기말	
	유동	비유동	유동	비유동
선수금	81,862,248	-	4,363,154	52,665,525
예수금	6,913,606	1,271,619	7,854,635	1,344,154
선수수익	-	235,256	-	248,274
합 계	88,775,854	1,506,875	12,217,789	54,257,953

25. 총당부채

(1) 당기 중 총당부채의 변동내역은 다음과 같습니다.

(단위: 천원)						
구 분	기초금액	설정	환입	지급	유동성대체	기말금액
유동:						
종업원급여총당부채	40,382,709	42,170,259	-	(40,492,938)	-	42,060,030
하자보수총당부채	30,790	-	(30,790)	-	30,714	30,714
기타총당부채	330,614	4,351,630	(614)	(1,080,000)	-	3,601,630
소 계	40,744,113	46,521,889	(31,404)	(41,572,938)	30,714	45,692,374
비유동:						
하자보수총당부채	93,257	76,207	-	(55,070)	(30,714)	83,680
용역손실총당부채	1,464,660	-	(370,580)	-	-	1,094,080
공사손실총당부채	74,860	169,769	(3,686)	-	-	240,943
법적소송총당부채	167,483	4,620,000	(127,831)	-	-	4,659,652
소 계	1,800,260	4,865,976	(502,097)	(55,070)	(30,714)	6,078,355
합 계	42,544,373	51,387,865	(533,501)	(41,628,008)	-	51,770,729

(2) 전기 중 총당부채의 변동내역은 다음과 같습니다.

(단위: 천원)						
구 분	기초금액	설정	환입	지급	유동성대체	기말금액
유동:						
종업원급여총당부채	36,767,830	44,091,382	-	(40,476,502)	-	40,382,710
하자보수총당부채	416,211	-	(416,211)	-	30,790	30,790
기타총당부채	310,614	590,000	-	(900,000)	330,000	330,614
소 계	37,494,655	44,681,382	(416,211)	(41,376,502)	360,790	40,744,114
비유동:						
하자보수총당부채	105,220	55,261	(36,433)	-	(30,790)	93,258
용역손실총당부채	1,773,816	-	(309,156)	-	-	1,464,660
공사손실총당부채	73,206	19,629	(17,975)	-	-	74,860
법적소송총당부채	248,284	-	(80,801)	-	-	167,483

기타총당부채	330,000	-	-	-	(330,000)	-
소 계	2,530,526	74,891	(444,365)	-	(360,790)	1,800,262
합 계	40,025,181	44,756,273	(860,576)	(41,376,502)	-	42,544,376

26. 납입자본

당기말과 전기말 현재 자본금의 내역은 다음과 같습니다.

구분	제 50(당) 기말	제 49(전) 기말
수권주식수	300,000,000주	300,000,000주
주당 액면금액	200원	200원
발행주식수	38,220,000주	38,220,000주
자본금	7,644,000천원	7,644,000천원

27. 이익잉여금

(1) 당기말과 전기말 현재 이익잉여금의 구성내역은 다음과 같습니다.

(단위: 천원)		
구 분	제 50(당) 기말	제 49(전) 기말
이익준비금	3,822,000	3,822,000
임의적립금	526,537,552	531,873,820
미처분이익잉여금	49,746,591	14,256,137
합 계	580,106,143	549,951,957

상법상 이익준비금은 회사가 자본금의 50%에 달할 때까지 매 결산기마다 금전에 의한 이익 배당액의 10% 이상을 이익준비금으로 적립하도록 되어 있습니다. 동 이익준비금은 현금으로 배당할 수 없으며 주주총회의 결의에 의하여 이월결손금의 보전과 자본전입에만 사용될 수 있습니다.

(2) 당기말과 전기말 현재 임의적립금의 구성내역은 다음과 같습니다.

(단위: 천원)		
구 분	제 50(당) 기말	제 49(전) 기말
기업발전적립금	45,710,120	45,710,120
사업확장적립금	480,827,432	486,163,700
합 계	526,537,552	531,873,820

(3) 당기와 전기 중 미처분이익잉여금의 변동내역은 다음과 같습니다.

(단위: 천원)		
구 분	제 50(당) 기	제 49(전) 기
기초금액	14,256,137	39,032,220
당기순이익	58,512,939	32,653,637
순확정급여부채의 재측정요소	(8,656,938)	(17,939,417)
종속기업 및 관계기업의 재측정 요소에 대한 지분	(109,411)	(56,983)
기타포괄손익-공정가치 측정 금	-	(401,100)
융상품의 처분이익 재분류		
임의적립금의 이입(적립)	5,336,269	(28,265,909)
연차배당	(19,592,405)	(10,766,312)
기말금액	49,746,591	14,256,136

(4) 당기와 전기의 이익잉여금처분계산서는 다음과 같습니다.

(단위: 천원)		
구 분	제 50(당) 기	제 49(전) 기
	처분예정일: 2025년 3월 31일	처분확정일: 2024년 3월 28일
I. 미처분이익잉여금	49,746,590	14,256,137
전기이월미처분이익잉여금	-	-
당기순이익	58,512,939	32,653,637
순확정급여부채의 재측정요소	(8,656,938)	(17,939,417)
종속기업 및 관계기업의 재측정요소에 대한 지분	(109,411)	(56,983)
기타포괄손익-공정가치 측정 금융상품의 처분이익 재분류	-	(401,100)
II. 임의적립금 등의 이입액	-	-
III. 합계	49,746,590	14,256,137
IV. 이익잉여금처분액	49,746,590	14,256,137
사업확장적립금	11,741,129	(5,336,268)
배당	38,005,461	19,592,405
V. 차기이월미처분이익잉여금	-	-

(5) 당기와 전기 중 지급한 배당의 내역은 다음과 같습니다.

구 분	제 50(당) 기	제 49(전) 기
배당주식수	38,043,505주	38,043,505주
주당 배당금	515원	283원
배당금	19,592,405천원	10,766,312천원

28. 기타자본구성요소

당기말과 전기말 현재 기타자본구성요소의 구성내역은 다음과 같습니다.

(단위: 천원)		
구 분	제 50(당) 기말	제 49(전) 기말
자기주식	(10,300,329)	(10,300,329)
기타포괄손익누계액(공동기업의 기타포괄손익에 대한 지분)	23,838	11,972
합 계	(10,276,491)	(10,288,357)

당사는 당기말과 전기말 현재 176,495주의 자기주식을 보유하고 있습니다.

29. 판매비와관리비

당기와 전기의 판매비와관리비의 내역은 다음과 같습니다.

(단위: 천원)		
구 분	제 50(당) 기	제 49(전) 기
급여	31,567,364	31,540,633
퇴직급여	2,827,563	2,175,185
복리후생비	3,634,656	3,675,585
사내근로복지기금출연금	343,251	233,149
외주비	4,136,920	3,510,561
감가상각비	2,615,799	2,629,675
무형자산상각비	1,065,655	1,035,047
지급수수료	2,856,267	2,972,210
광고선전비	573,812	551,643
교육훈련비	216,865	201,823
임차료	1,196,152	1,113,134
통신비	38,582	42,079
세금과공과	601,333	628,024
수도광열비	391,627	378,197
수선비	119,363	83,259
경상개발비	58,967,395	50,009,872
여비교통비	555,387	482,668
협회비	15,428	14,562
기타	5,122,468	1,951,612
합 계	116,845,887	103,228,918

30. 금융수익 및 금융원가

(1) 당기와 전기의 당기손익으로 인식된 금융수익의 내역은 다음과 같습니다.

(단위: 천원)		
구 분	제 50(당) 기	제 49(전) 기
이자수익	5,423,186	6,165,553
배당금수익	12,285	6,852
외환차익	3,212	2,779
외화환산이익	457,786	15,044
공정가치측정금융자산평가이익	18,078	165,883
공정가치측정금융자산처분이익	2,287,268	-
합 계	8,201,815	6,356,111

(2) 당기와 전기의 금융수익에 포함된 이자수익의 내역은 다음과 같습니다.

(단위: 천원)		
구 분	제 50(당) 기	제 49(전) 기
금융기관예치금	2,289,782	2,314,366
채무상품	126	153
매출채권및기타채권	2,064,639	3,038,537
대여금	1,068,639	812,497
합 계	5,423,186	6,165,553

(3) 당기와 전기의 당기손익으로 인식된 금융원가의 내역은 다음과 같습니다.

(단위: 천원)		
구 분	제 50(당) 기	제 49(전) 기
이자비용	77,180	96,119
외환차손	1,047	956
외화환산손실	615	49,592
공정가치측정금융자산평가손실	742	-
합 계	79,584	146,667

(4) 당기와 전기의 금융원가에 포함된 이자비용의 내역은 다음과 같습니다.

(단위: 천원)		
구 분	제 50(당) 기	제 49(전) 기
사채	431	431
차입금	-	59,118
리스부채	76,749	36,570
합 계	77,180	96,119

31. 기타수익 및 기타비용

(1) 당기와 전기의 기타수익의 내역은 다음과 같습니다.

(단위: 천원)		
구 분	제 50(당) 기	제 49(전) 기
임대료수익	104,562	596,957
수탁과제연구수익	16,130,952	9,272,534
로열티수익	22,100	-
잡이익	1,175,762	1,173,151
합 계	17,433,376	11,042,642

(2) 당기와 전기의 기타비용의 내역은 다음과 같습니다.

(단위: 천원)		
구 분	제 50(당) 기	제 49(전) 기
기부금	3,277,011	2,142,585
잡손실	1,354,978	63,937
합 계	4,631,989	2,206,522

32. 기타이익(손실)

당기와 전기의 기타이익(손실)의 내역은 다음과 같습니다.

(단위: 천원)		
구 분	제 50(당) 기	제 49(전) 기
외환차익	631,077	432,907
외화환산이익	772,295	102,212
유형자산처분이익	38,967	23,802
무형자산처분이익	-	100,000
무형자산손상차손환입	-	180,288
외환차손	(247,917)	(370,335)
외화환산손실	(433,598)	(51,117)
유형자산처분손실	(3,617)	-
무형자산손상차손	(363,697)	(282,983)
합 계	393,510	134,774

33. 법인세

(1) 당기와 전기의 법인세비용의 구성요소는 다음과 같습니다.

(단위: 천원)		
구 분	제 50(당) 기	제 49(전) 기
당기법인세비용:		
당기법인세	14,722,247	3,345,996
과거기간의 당기법인세에 대하여 당기에 인식한 조정사항	47,506	(96,299)
자본에 직접 가감되는 당기법인세	3,133,025	5,139,630
소 계	17,902,778	8,389,327
이연법인세비용:		
일시적차이의 발생과 소멸	(545,528)	2,603,656
법인세비용	17,357,250	10,992,983

(2) 당기와 전기의 자본에 직접 인식되는 항목과 관련된 법인세의 내역은 다음과 같습니다.

(단위: 천원)		
구 분	제 50(당) 기	제 49(전) 기
당기법인세	-	-
이연법인세:		
-순확정급여부채의 재측정요소	3,136,371	5,145,665
-관계기업의 이익잉여금에 대한 지분	26	-
-공동기업의 기타포괄손익에 대한 지분	(3,372)	(4,632)
-공정가치측정금융자산평가손익	-	(1,403)
합 계	3,133,025	5,139,630

(3) 당기와 전기의 법인세비용과 회계이익의 관계는 다음과 같습니다.

(단위: 천원)		
구 분	제 50(당) 기	제 49(전) 기
법인세비용차감전이익	75,870,189	43,646,620
적용세율	22.21%	22.29%
적용세율에 따른 법인세부담액	16,850,769	9,728,832
조정사항:		
비과세수익으로 인한 효과	(73,495)	(11,157)
비공제비용으로 인한 효과	287,842	94,388
세액공제 및 감면으로 인한 효과	(20)	(84,500)
과거기간의 당기법인세에 대하여 당기에 인식한 조정액	47,506	(96,299)
세율변경에 따른 이연법인세 변동 효과	143,953	1,333,914
기타	100,696	27,805
법인세비용	17,357,250	10,992,983
유효법인세율	22.88%	25.19%

(4) 당기와 전기 중 이연법인세자산(부채)의 변동내역은 다음과 같습니다.

① 당기

(단위: 천원)				
구 분	기초금액	당기손익인식	기타포괄손익인식	기말금액
순확정급여부채	(2,332,194)	205,358	3,136,371	1,009,535
유형자산	1,473,621	(302,990)	-	1,170,631
무형자산	65,529	80,542	-	146,071
공정가치측정금융 자산	(150,948)	23,120	-	(127,828)
지분법적용투자자 산	(53,626)	32,779	(3,346)	(24,193)
이연수익	18,390,683	(3,414,272)	-	14,976,411
총당부채	10,865,657	632,622	-	11,498,279
기타금융부채	7,783,249	(95,852)	-	7,687,397
미수수익	(33,740)	(124,354)	-	(158,094)
리스	(105,785)	6,729	-	(99,056)
기타	4,206,390	368,821	-	4,575,211
합 계	40,108,836	(2,587,497)	3,133,025	40,654,364

② 전기

(단위: 천원)				
구 분	기초금액	당기손익인식	기타포괄손익인식	기말금액
순확정급여부채	(8,704,838)	1,226,979	5,145,665	(2,332,194)
유형자산	1,482,811	(9,190)	-	1,473,621
무형자산	44,379	21,150	-	65,529
공정가치측정금융 자산	(5,200)	(144,345)	(1,403)	(150,948)
지분법적용투자자 산	(63,830)	14,836	(4,632)	(53,626)
이연수익	19,434,780	(1,044,097)	-	18,390,683
총당부채	11,291,953	(426,296)	-	10,865,657
기타금융부채	8,103,400	(320,151)	-	7,783,249
미수수익	(2,213)	(31,527)	-	(33,740)
리스	(88,453)	(17,332)	-	(105,785)
세무상결손금	6,692,670	(6,692,670)	-	-
기타	4,527,033	(320,643)	-	4,206,390
합 계	42,712,492	(7,743,286)	5,139,630	40,108,836

(5) 당사는 차감할 일시적차이가 소멸될 기간에 과세소득이 충분할 것으로 예상되는 부분에 대해서 이연법인세자산을 인식하였는 바, 미래 예상 과세소득이 변경되는 경우에는 이연법인세자산이 변경될 수 있습니다.

(6) 당기말과 전기말 현재 인식되지 않은 이연법인세자산의 내역은 다음과 같습니다.

(단위: 천원)		
구 분	제 50(당) 기말	제 49(전) 기말
차감할 일시적 차이	(385,531)	(95,306)

34. 비용의 성격별 분류

당기와 전기 중 발생한 비용의 성격별 분류 내역은 다음과 같습니다.

(단위: 천원)						
구 분	제 50(당) 기			제 49(전) 기		
	매출원가	판매비와 관리비	합 계	매출원가	판매비와 관리비	합 계
사용된 원재료	64,808,191	-	64,808,191	84,017,266	-	84,017,266
급여	144,712,689	31,567,364	176,280,053	149,467,985	31,540,633	181,008,618
퇴직급여	11,342,392	2,827,563	14,169,955	8,930,456	2,175,185	11,105,641
복리후생비	14,738,038	3,634,656	18,372,694	15,562,812	3,675,585	19,238,397
사내근로복지 기금출연금	1,318,026	343,251	1,661,277	780,463	233,149	1,013,612
외주비	93,144,603	4,136,920	97,281,523	78,869,427	3,510,561	82,379,988
감가상각비	10,640,743	2,615,799	13,256,542	11,069,314	2,629,675	13,698,989
무형자산상각 비	4,316,628	1,065,656	5,382,284	4,341,603	1,035,047	5,376,650
지급수수료	20,960,681	2,856,267	23,816,948	31,164,997	2,972,210	34,137,207
광고선전비	-	573,812	573,812	-	551,643	551,643
교육훈련비	546,965	216,865	763,830	573,274	201,823	775,097
임차료	4,087,934	1,196,152	5,284,086	4,193,708	1,113,134	5,306,842
통신비	155,953	38,582	194,535	173,644	42,079	215,723
세금과공과	2,430,046	601,333	3,031,379	2,580,660	628,024	3,208,684
수도광열비	1,570,903	391,627	1,962,530	1,587,921	378,197	1,966,118
수선비	367,828	119,363	487,191	316,003	83,259	399,262
경상개발비	-	58,967,395	58,967,395	-	50,009,872	50,009,872
여비교통비	3,122,529	555,387	3,677,916	3,311,440	482,668	3,794,108
협회비	230,725	15,428	246,153	236,183	14,562	250,745
기타	4,964,614	5,122,467	10,087,081	17,921,960	1,951,612	19,873,572
합 계	383,459,488	116,845,887	500,305,375	415,099,116	103,228,918	518,328,034

35. 주당이익

당기와 전기의 기본 및 희석 주당이익의 내역은 다음과 같습니다.

구 분	제 50(당) 기	제 49(전) 기
당기순이익	58,512,939천원	32,653,637천원
가중평균유통보통주식수(*)	38,043,505주	38,043,505주
기본및희석주당이익	1,538원	858원

(*) 가중평균유통보통주식수의 산출내역은 다음과 같습니다.

구 분	제 50(당) 기	제 49(전) 기
발행보통주식수	38,220,000주	38,220,000주
자기주식	(176,495주)	(176,495주)
가중평균유통보통주식수	38,043,505주	38,043,505주

36. 자본관리

당사의 자본관리는 계속기업으로서의 존속능력을 유지하고 건전한 자본구조의 유지 및 자본조달비용의 최소화를 통하여 주주이익을 극대화하는 것을 그 목적으로 하고 있습니다. 이사회는 더 많은 차입으로 더 높은 수익률을 얻는 것과 건전한 재무상태 간의 균형을 유지하기 위하여 노력하고 있습니다.

당사는 차입금 등 이자발생부채에서 현금및현금성자산을 차감한 순부채와 자본의 비율을 기준으로 자본을 관리하고 있으며, 전반적인 자본관리 정책은 전기와 동일합니다. 한편, 당기말과 전기말 현재 당사가 관리하고 있는 자본구조 내역은 다음과 같습니다.

(단위: 천원)		
구 분	제 50(당) 기말	제 49(전) 기말
차입금 및 사채	10,000	10,000
차감: 현금및현금성자산	(44,261,290)	(49,703,445)
순 차입금	(44,251,290)	(49,693,445)
자기자본	577,473,653	547,307,601
자기자본 대비 순 차입금의 비율	(*)	(*)

(*) 순 차입금이 부(-)의 금액으로 계산되었으므로, 순차입금비율을 산정하지 않았습니다.

37. 위험관리

금융상품과 관련하여 당사는 신용위험, 유동성위험 및 시장위험에 노출되어 있습니다. 본 주석은 당사가 노출되어 있는 상기 위험에 대한 정보와 당사의 위험관리 목표, 정책, 위험평가 및 관리 절차에 대한 질적 공시사항과 양적 공시사항을 포함하고 있습니다.

(1) 위험관리 체계

당사의 위험관리는 당사의 재무적 성과에 영향을 미치는 잠재적 위험을 식별하여 당사가 허용가능한 수준으로 감소, 제거 및 회피하는 것을 그 목적으로 하고 있습니다. 당사는 전사적인 수준의 위험관리 정책 및 절차를 마련하여 운영하고 있으며, 당사의 재무부에서 위험관리에 대한 총괄책임을 담당하고 있습니다. 당사의 재무부은 이사회에서 승인된 위험관리

정책 및 절차에 따라 당사의 영업과 관련한 금융위험을 감시하고 관리하는 역할을 하고 있으며, 금융위험의 성격과 노출정도를 주기적으로 분석하고 있습니다. 또한, 당사의 내부감사인은 위험관리 정책 및 절차의 준수 여부와 위험노출 한도를 지속적으로 검토하고 있습니다. 당사의 전반적인 금융위험 관리전략은 전기와 동일합니다.

(2) 신용위험

당사는 금융상품의 당사자 중 일방이 의무를 이행하지 않아 상대방에게 재무손실을 입힐 신용위험에 노출되어 있습니다. 당사의 경영진은 신용위험을 관리하기 위하여 신용도가 일정 수준 이상인 거래처와 거래하고 있으며, 금융자산의 신용보강을 위한 정책과 절차를 마련하여 운영하고 있습니다. 당사는 신규 거래처와 계약시 공개된 재무정보와 신용평가기관에 의하여 제공된 정보 등을 이용하여 거래처의 신용도를 평가하고 이를 근거로 신용거래한도를 결정하고 있으며, 담보 또는 지급보증을 제공받고 있습니다. 또한, 당사는 주기적으로 거래처의 신용도를 재평가하여 신용거래한도를 재검토하고 담보수준을 재조정하고 있으며, 회수가 지연되는 금융자산에 대하여는 분기 단위로 회수지연 현황 및 회수대책을 보고하고 있으며 지연사유에 따라 적절한 조치를 취하고 있습니다.

금융자산의 장부금액은 신용위험에 대한 최대 노출정도를 나타냅니다. 당기말과 전기말 현재 당사의 신용위험에 대한 최대 노출정도는 다음과 같습니다.

(단위: 천원)		
구 분	제 50(당) 기말	제 49(전) 기말
현금및현금성자산	44,261,290	49,703,445
금융상품	22,245	18,315
당기손익-공정가치측정금융자산	9,300,657	37,528,409
채무상품	102,010,575	11,011,845
대여금	32,385,642	34,527,075
매출채권및기타채권	130,225,594	82,814,296
합 계	318,206,003	215,603,385

당사는 (주)KEB하나은행 등의 금융기관에 현금및현금성자산 및 금융상품 등을 예치하고 있으며, 신용등급이 우수한 금융기관과 거래하고 있으므로 금융기관으로부터의 신용위험은 제한적입니다.

(3) 유동성위험

당사는 현금 등 금융자산을 인도하여 결제하는 금융부채와 관련된 의무를 충족하는 데 어려움을 겪게 될 유동성위험에 노출되어 있습니다. 당사의 경영진은 유동성위험을 관리하기 위하여 단기 및 중장기 자금관리계획을 수립하고 현금유출예산과 실제현금유출액을 지속적으로 분석·검토하여 금융부채와 금융자산의 만기구조를 대응시키고 있습니다. 당사의 경영진은 영업활동 현금흐름과 금융자산의 현금유입으로 금융부채를 상환가능하다고 판단하고 있습니다.

가. 비파생금융부채의 예상만기

당기말과 전기말 현재 비파생금융부채의 잔존계약만기에 따른 만기분석은 다음과 같습니다.

① 당기말

(단위: 천원)					
구 분	1년미만	1년에서 2년	2년에서 5년	5년 이상	합 계
차입금및사채	431	431	10,196	-	11,058
매입채무및기타 채무	125,111,747	40,000	-	-	125,151,747
리스부채	878,926	405,812	192,339	136,626	1,613,703
합 계	125,991,104	446,243	202,535	136,626	126,776,508

② 전기말

(단위: 천원)					
구 분	1년미만	1년에서 2년	2년에서 5년	5년 이상	합 계
차입금및사채	431	431	10,625	-	11,487
매입채무및기타 채무	86,515,196	741,257	-	-	87,256,453
리스부채	708,184	408,128	214,924	165,445	1,496,681
합 계	87,223,811	1,149,816	225,549	165,445	88,764,621

상기 부채의 잔존만기별 현금흐름은 할인되지 아니한 명목금액으로서 지급을 요구받을 수 있는 기간 중 가장 이른 일자를 기준으로 작성되었으며, 이자의 현금흐름을 포함하고 있습니다.

나. 비파생금융자산의 예상만기

당사는 순자산 및 순부채 기준으로 유동성을 관리하기 때문에 유동성위험관리를 이해하기 위하여 비파생금융자산에 대한 정보를 포함시킬 필요가 있습니다. 다음 표는 당기말과 전기말 현재 당사가 보유하고 있는 비파생금융자산의 잔존계약만기에 따른 만기분석입니다.

① 당기말

(단위: 천원)					
구 분	1년미만	1년에서 5년	5년 이상	기간확정이 어려운 경우	합 계
현금및현금성자산	44,261,290	-	-	-	44,261,290
당기손익-공정가치측정금융자산	7,500,930	-	-	1,799,727	9,300,657
채무상품	102,003,805	6,770	-	-	102,010,575
대여금	4,960,858	3,392,610	27,280,110	-	35,633,578
장기금융상품	-	-	-	22,245	22,245
매출채권및기타채권	120,581,012	10,188,979	-	-	130,769,991
합 계	279,307,895	13,588,359	27,280,110	1,821,972	321,998,336

② 전기말

(단위: 천원)					
구 분	1년미만	1년에서 5년	5년 이상	기간확정이 어려운 경우	합 계
현금및현금성자산	49,703,445	-	-	-	49,703,445
당기손익-공정가치측정금융자산	35,745,088	-	-	1,783,321	37,528,409
채무상품	11,001,830	10,015	-	-	11,011,845
대여금	4,256,203	3,715,817	30,192,039	-	38,164,059
장기금융상품	-	-	-	18,315	18,315
매출채권및기타채권	73,018,397	10,017,737	-	-	83,036,134
합 계	173,724,963	13,743,569	30,192,039	1,801,636	219,462,207

(4) 시장위험

시장위험이란 환율, 이자율 및 지분증권의 가격 등 시장가격의 변동으로 인하여 금융상품의 공정가치나 미래현금흐름이 변동할 위험을 의미합니다. 시장가격 관리의 목적은 수익은 최적화하는 반면 수용가능한 한계 이내로 시장위험노출을 관리 및 통제하는 것입니다.

① 환위험

당사는 외화로 체결된 용역 및 건설계약 등과 관련하여 환율변동위험에 노출되어 있습니다. 당사의 경영진은 내부적으로 원화 환율 변동에 대한 환위험을 정기적으로 측정하고 있으며, 필요한 경우 환위험관리를 목적으로 파생상품계약을 체결하고 있습니다.

당기말과 전기말 현재 기능통화 이외의 외화로 표시된 화폐성자산 및 부채의 장부금액은 다음과 같습니다.

(단위: 천원)				
구 분	제 50(당) 기말		제 49(전) 기말	
	화폐성 외화자산	화폐성 외화부채	화폐성 외화자산	화폐성 외화부채
AED	1,745,146	75,422	1,340,520	111,794
EUR	12,237,110	443,696	1,929,339	428,892
IDR	41,918	50,731	23,730	20,074
CAD	2,294	-	-	-
USD	5,219,102	1,078,077	1,419,250	699,165
SEK	-	-	-	360,365
합 계	19,245,570	1,647,926	4,712,839	1,620,290

당기말과 전기말 현재 외화에 대한 원화환율의 10% 변동이 당기손익에 미치는 영향은 다음과 같습니다.

(단위: 천원)				
구 분	제 50(당) 기말		제 49(전) 기말	
	10% 상승시	10% 하락시	10% 상승시	10% 하락시
세전순이익 증가 (감소)	1,759,764	(1,759,764)	309,255	(309,255)

상기 민감도 분석은 보고기간말 현재 기능통화 이외의 외화로 표시된 화폐성 자산 및부채를 대상으로 하였습니다.

② 이자율위험

당사는 차입금과 관련하여 이자율변동위험에 노출되어 있습니다. 당사의 경영진은 시장이자율의 변동으로 인하여 금융상품의 공정가치 또는 미래현금흐름이 변동할 위험을 정기적으로 측정하여 고정이자율차입금과 변동이자율차입금의 적절한 균형을 유지하고 있습니다. 한편, 당기말과 전기말 현재 당사의 변동이자율차입금의 규모를 고려할 때 이자율변동이 금융부채의 공정가치 또는 미래현금흐름에 미치는 영향은 중요하지 아니합니다.

(5) 공정가치 측정

활성시장에서 거래되는 금융상품의 공정가치는 보고기간 말 현재 고시되는 시장가격에 기초하여 산정됩니다. 당사가 보유하고 있는 금융자산의 공시되는 시장가격은 매수호가입니다.

활성시장에서 거래되지 아니하는 금융상품(장외파생상품 등)의 공정가치는 평가기법을 사용하여 결정하고 있습니다. 당사는 다양한 평가기법을 활용하고 있으며 보고기간 말에 현재 시장 상황에 근거하여 가정을 수립하고 있습니다.

매출채권 및 매입채무의 경우, 손상차손을 차감한 장부금액을 공정가치 근사치로 보며, 공시 목적으로 금융부채 공정가치는 계약상의 미래현금흐름을 유사한 금융상품에 대해 당사가 적용하는 현행시장이자율로 할인한 금액으로 추정하고 있습니다.

가. 공정가치와 장부금액

당사의 당기말과 전기말 현재 금융자산과 금융부채의 장부금액과 공정가치는 다음과 같습니다.

(단위: 천원)				
구 분	제 50(당) 기말		제 49(전) 기말	
	장부금액	공정가치	장부금액	공정가치
공정가치로 인식된 자산				
당기손익-공정가치 측정금융자산	9,300,657	9,300,657	37,528,409	37,528,409
합 계	9,300,657	9,300,657	37,528,409	37,528,409
상각후원가로 인식된 자산				
현금 및 현금성자산	44,261,290	44,261,290	49,703,445	49,703,445
채무상품	102,010,575	102,010,575	11,011,845	11,011,845
대여금	32,385,642	32,385,642	34,527,075	34,527,075
장기금융상품	22,245	22,245	18,315	18,315
매출채권 및 기타채권	130,225,594	130,225,594	82,814,296	82,814,296
합 계	308,905,346	308,905,346	178,074,976	178,074,976
상각후원가로 인식된 부채				
사채	10,000	10,000	10,000	10,000
리스부채	1,505,217	1,505,217	1,380,796	1,380,796
매입채무및기타채무	125,151,747	125,151,747	87,256,453	87,256,453
합 계	126,666,964	126,666,964	88,647,249	88,647,249

나. 공정가치 결정에 사용된 이자율

예상 현금흐름을 할인하는데 이용된 이자율은 보고기간 말 현재 국공채 수익률에 신용스프레드를 가산하여 결정하였습니다.

당사가 당기말과 전기말 현재 적용한 이자율은 다음과 같습니다.

(단위: %)		
구 분	제 50(당) 기말	제 49(전) 기말
리스	2.32%~4.82%	2.32%~4.82%
사채	4.31%	4.31%

다. 공정가치 서열체계

① 당기말과 전기말 현재 공정가치로 측정된 금융상품의 수준별 공정가치 측정치는 다음과 같습니다.

(단위: 천원)								
구 분	제 50(당) 기말				제 49(전) 기말			
	장부금액	공정가치			장부금액	공정가치		
		수준 1	수준 2	수준 3		수준 1	수준 2	수준 3
금융자산:								
공정가치 측정금융 자산(*)	8,790,657	-	7,500,930	1,289,727	37,018,409	-	35,745,088	1,273,321

(*) 공정가치 측정금융자산 중 일부는 공정가치를 결정하기 위해 이용할 수 있는 더 최근의 정보가 불충분하거나, 가능한 공정가치 측정치의 범위가 넓고 그 범위에서 원가가 공정가치의 최선의 추정치를 나타내고 있어 공정가치 공시에서 제외하였습니다.

② 당기와 전기 중 수준 3 공정가치의 변동내역은 다음과 같습니다.

(단위: 천원)		
구 분	제 50(당) 기	제 49(전) 기
기초금액	1,273,321	1,252,526
취득	-	-
감소	-	-
당기손익에 포함된 평가손익	18,206	20,795
기말금액	1,291,527	1,273,321

38. 특수관계자

(1) 당기말과 전기말 현재 당사와 지배·종속관계에 있는 회사의 현황은 다음과 같습니다.

구 분	제 50(당) 기말	제 49(전) 기말
지배기업	한국전력공사	한국전력공사
종속기업	한전기술서비스(주)	한전기술서비스(주)

(2) 당기와 전기에 당사와 매출 등 거래 또는 채권·채무 잔액이 있는 관계기업 및 기타 특수관계자는 다음과 같습니다.

구 분	제 50(당) 기	제 49(전) 기	비고
관계기업	제주한림해상풍력(주), (주)수원뉴파워	제주한림해상풍력(주), (주)수원뉴파워	
공동기업	MOMENTUM	MOMENTUM	
동일지배 하의 기업	한국수력원자력(주), 한국남동발전(주), 한국중부발전(주), 한국서부발전(주), 한국남부발전(주), 한국동서발전(주), 한전원자력연료(주), 한전KDN(주)	한국수력원자력(주), 한국남동발전(주), 한국중부발전(주), 한국서부발전(주), 한국남부발전(주), 한국동서발전(주), 한전원자력연료(주), 한전KDN(주)	(*1)
기타	광양그린에너지(주), Nawah Energy Company, 한국산업은 행	(주)지에스동해전력, 강릉에코파워(주), 광양그린에너지(주), Nawah Energy Company, 한국산업은 행	(*2)

(*1) 지배기업인 한국전력공사의 종속기업

(*2) 한국전력공사와 그 종속기업의 관계기업 및 공동기업

(3) 당기와 전기의 특수관계자와의 주요 거래 내역은 다음과 같습니다.

① 당기

(단위: 천원)					
구 분	회 사 명	용역의제공등	영업비용등	배당의지급	영업외비용
지배기업	한국전력공사	19,838,815	2,243,153	10,039,204	-
종속기업	한전기술서비스 (주)	-	19,780,650	-	-
관계기업	제주한림해상풍 력(주)	18,305,640	-	-	22,912
	(주)수원뉴파워	(114,294)	-	-	-
공동기업	MOMENTUM	2,634,579	-	-	-
동일지배 하의 기업	한국수력원자력 (주)	254,808,391	1,482,833	-	-
	한국남동발전 (주)	12,395,220	-	-	-
	한국중부발전 (주)	8,788,483	-	-	-
	한국서부발전 (주)	7,574,661	-	-	-
	한국남부발전 (주)	8,124,471	-	-	-
	한국동서발전 (주)	7,614,896	-	-	-
	한전원자력연료 (주)	1,452,386	424,562	-	-
	한전KDN(주)	-	242,929	-	-
기타	광양그린에너지 (주)	300,197	-	-	-
	Nawah Energy Company	5,829,037	-	-	-
	한국산업은행	147,500	-	-	-
합 계		347,699,982	24,174,127	10,039,204	22,912

② 전기

(단위: 천원)						
구 분	회 사 명	용역의제공등	영업비용등	배당의지급	지분출자	영업외비용
지배기업	한국전력공사	34,702,438	1,939,393	7,114,250	-	-
종속기업	한전기술서비스(주)	26,190	16,454,200	-	-	-
관계기업	제주한림해상풍력(주)	69,428,172	-	-	-	14,450
	(주)수원뉴파워	76,194	-	-	-	-
	에이씨이(주)	-	-	-	-	-
	동평기술	-	-	-	125,000	-
공동기업	MOMENTUM	3,062,569	-	-	-	-
동일지배 하의 기업	한국수력원자력(주)	222,457,911	1,386,490	-	-	-
	한국남동발전(주)	9,164,374	-	-	-	-
	한국중부발전(주)	8,652,662	-	-	-	-
	한국서부발전(주)	8,388,418	-	-	-	-
	한국남부발전(주)	5,597,645	-	-	-	-
	한국동서발전(주)	8,486,785	-	-	-	-
	한전KPS(주)	-	18,000	-	-	-
	한전원자력연료(주)	246,346	1,050,856	-	-	-
	한국해상풍력	-	-	-	-	-
	한전KDN(주)	-	1,992,885	-	-	-
	PT KPJB	-	-	-	-	-
	기타	(주)지에스동해전력	427,941	-	-	-
강릉에코파워(주)		341,793	-	-	-	-
광양그린에너지(주)		513,765	-	-	-	-
Nawah Energy Company		10,399,817	-	-	-	-
한국산업은행		120,000	-	-	-	-
합 계		382,093,020	22,841,824	7,114,250	125,000	14,450

(4) 당기말과 전기말 현재 특수관계자에 대한 주요 채권·채무 내역은 다음과 같습니다.

① 당기말

(단위: 천원)					
특수관계	회 사 명	매출채권	미수금	미청구공사(*2)	초과청구공사 등
지배기업	한국전력공사	-	-	87,342,671	127,000
종속기업	한전기술서비스 (주)	-	-	-	259,415
관계기업	제주한림해상풍 력(주)	1,010,500	34,053	2,078,030	-
	(주)수원뉴파워	-	-	-	832
공동기업	MOMENTUM	-	-	-	445,333
동일지배 하의 기업	한국수력원자력 (주)	69,284,316	-	95,592,026	22,968,255
	한국남동발전 (주)(*1)	9,602,565	-	4,827,320	-
	한국중부발전 (주)	-	-	5,188,141	-
	한국서부발전 (주)	-	-	4,531,987	-
	한국남부발전 (주)	612,258	-	4,209,729	-
	한국동서발전 (주)	1,426,105	-	9,361,139	77,551
	한전원자력연료 (주)	-	-	2,002,432	-
기타	광양그린에너지 (주)	-	-	1,016,441	-
	Nawah Energy Company	-	-	1,085,327	327,203
	한국산업은행	74,250	-	-	-
합 계		82,009,994	34,053	217,235,243	24,205,589

(*1) 한국남동발전(주)의 장기매출채권 중 3,990,934천원에 대해 대손 설정하였습니다.

(*2) 당사는 산출법 및 투입법 기준 진행률을 적용하여 수익/비용을 인식하고 있으며, 산출법을 적용하는 사업에 대하여 수익/비용 대응을 위해 IFRS 조정을 반영하고 있습니다. 다만, 특수관계자에 대한 미청구공사 금액 산출시에는 해당사항은 반영하지 않고 있습니다.

② 전기말

(단위: 천원)					
특수관계	회 사 명	매출채권	미수금 등	미청구공사(*2)	초과청구공사 등
지배기업	한국전력공사	-	-	74,579,047	-
종속기업	한전기술서비스(주)	-	22,266	-	1,558,524
관계기업	제주한림해상풍력(주)	4,162,465	-	7,431,665	659
	(주)수원뉴파워	875,600	-	560,079	-
공동기업	MOMENTUM	-	-	-	167,627
동일지배 하의 기업	한국수력원자력(주)	18,597,157	-	141,266,433	-
	한국남동발전(주)(*1)	5,824,439	-	3,343,911	-
	한국중부발전(주)	4,784,618	-	1,391,274	-
	한국서부발전(주)	1,105,468	-	8,162,760	-
	한국남부발전(주)	1,307,397	-	2,263,548	1,466,154
	한국동서발전(주)	-	-	5,145,454	81,387
	한전원자력연료(주)	-	-	550,047	-
기타	광양그린에너지(주)	-	-	716,244	-
	Nawah Energy Company	-	-	1,995,166	-
합 계		36,657,144	22,266	247,405,628	3,274,351

(*1) 한국남동발전(주)의 장기매출채권 중 3,990,934천원에 대해 대손 설정하였습니다.

(*2) 당사는 산출법 및 투입법 기준 진행률을 적용하여 수익/비용을 인식하고 있으며, 산출법을 적용하는 사업에 대하여 수익/비용 대응을 위해 IFRS 조정을 반영하고 있습니다. 다만, 특수관계자에 대한 미청구공사 금액 산출시에는 해당사항은 반영하지 않고 있습니다.

(5) 당기말과 전기말 현재 당사가 특수관계자의 자금조달 등을 위하여 제공하고 있는 지급보증 및 담보의 내역은 다음과 같으며, 특수관계자로부터 제공받고 있는 담보 및 지급보증은 없습니다.

① 당기말

(단위: 천원)				
제공한 기업	제공받은 기업	내역	장부금액(*)	제공처
한국전력기술(주)	제주한림해상풍력	출자지분 담보제공	2,932,922	(주)국민은행

	(주)			
--	-----	--	--	--

(*) 상기 금액은 제주한림해상풍력(주)에 대한 당기말 현재 장부금액입니다.

② 전기말

(단위: 천원)				
제공한 기업	제공받은 기업	내역	장부금액(*)	제공처
한국전력기술(주)	제주한림해상풍력(주)	출자지분 담보제공	3,229,943	(주)국민은행

(*) 상기 금액은 제주한림해상풍력(주)에 대한 전기말 현재 장부금액입니다.

(6) 당기와 전기의 주요 경영진에 대한 보상은 다음과 같습니다.

(단위: 천원)		
구분	제 50(당) 기	제 49(전) 기
단기종업원급여	840,904	921,358
퇴직급여	55,798	21,789
합계	896,702	943,147

39. 현금흐름표

(1) 당기와 전기의 현금의 유입과 유출이 없는 중요한 거래는 다음과 같습니다.

(단위: 천원)		
구분	제 50(당) 기	제 49(전) 기
임차(대)보증금의 유동성대체	1,074,413	7,896,685
임차보증금의 미수금 대체	3,804,918	2,463,049
개발중인무형자산의 본계정 대체	1,832,655	1,140,202
사용권자산의 증가	1,849,561	2,192,151
장기대여금의 유동성 대체	1,485,138	1,673,651
미처분이익잉여금의 적립금 적립	-	28,265,909
채무상품의 유동성 대체	10,003,805	10,001,830
미처분이익잉여금의 적립금 이입	5,336,268	-
선수금 유동성 대체	52,665,525	-

(2) 당기와 전기 중 재무활동에서 생기는 부채의 변동은 다음과 같습니다.

① 당기

(단위: 천원)				
구 분	사채	리스부채	임대보증금	합 계
기초금액	10,000	1,380,796	741,257	2,132,053
현금흐름:				
-차입	-	-	10,000	10,000
-상환	-	(1,069,731)	(5,000)	(1,074,731)
소계	-	(1,069,731)	5,000	(1,064,731)
비현금흐름:				
-증가	-	1,142,907	-	1,142,907
-환율변동효과	-	51,245	-	51,245
소계	-	1,194,152	-	1,194,152
기말금액	10,000	1,505,217	746,257	2,261,474

② 전기

(단위: 천원)				
구 분	사채	차입금	리스부채	합 계
기초금액	10,000	-	974,722	1,884,722
현금흐름:				
-차입	-	71,743,108	-	71,743,108
-상환	-	(71,743,108)	(1,170,225)	(72,913,333)
소계	-	-	(1,170,225)	(1,170,225)
비현금흐름				
-증가	-	-	1,556,358	1,556,358
-환율변동효과	-	-	19,941	19,941
소계	-	-	1,576,299	1,576,299
기말금액	10,000	-	1,380,796	1,390,796

40. 우발부채와 약정사항

(1) 당기말과 전기말 현재 당사의 계류중인 소송사건 내역은 다음과 같습니다.

(단위: 건, 천원)				
구 분	제 50(당) 기말		제 49(전) 기말	
	건 수	금 액	건 수	금 액
진행중인 소송(피소)	12	131,585,696	12	138,064,312
진행중인 소송(제소)	7	17,631,840	8	28,985,849

(*1) 당사는 퇴직임원에 대해 국제상 거래에 있어서 외국 공무원에 대한 뇌물 방지법 위반등에 관한 공소제기 사실을 확인하여 2020년 11월 27일자로 유가증권시장 공시규정에 따라 공시한 바 있으며, 당사는 본 건이 당사의 재무제표에 미치는 영향이 없다고 판단하고 있습니다.

(*2) 당사는 한국수력원자력이 원자력 발전소 구조물 관련 하자에 따른 손해배상 청구에 있어서 대한상사중재원에 중재를 신청한 사실을 확인하여 2023년 10월 17일자로 유가증권시장 공시규정에 따라 공시한 바 있습니다. 현재 해당 중재에 대한 승패를 명확히 예측할 수 없으며, 당사는 해당 중재가 재무상태 및 경영성과에 미칠 영향을 합리적이고 신뢰성 있게 추정할 수 없다고 판단하고 있습니다. 추후 중재과정에서본 건이 당사의 재무제표에 미치는 영향이 합리적이고 신뢰성 있게 추정되는 경우 재무제표에 즉시 인식할 예정입니다.

(2) 당기말 현재 금융기관 등과의 주요 약정내역은 다음과 같습니다.

약정내용	금융기관	단위	약정금액	실행금액	비고
포괄여신한도	(주)KEB하나은행	천원	8,000,000	3,734,577	
대출약정한도	(주)KEB하나은행	천원	30,000,000	-	
		천원	1,000,000	-	
	(주)국민은행	천원	72,000,000	-	
계약이행보증	(주)KEB하나은행	USD	400,000	-	(*)
		USD	120,000	-	(*)
		천원	800,000	-	(*)
		USD	5,000,000	2,540,529	(*)
		EUR	3,965,115	3,965,115	
		천원	802,640	802,640	
		EUR	2,377,065	2,377,065	
	EUR	5,763,785	5,763,785		
	엔지니어링공제조합	천원	12,263,790	2,897,402	
	건설공제조합	천원	14,853,505	14,853,505	
	서울보증보험(주)	천원	46,731,612	46,731,612	
수입신용장	(주)KEB하나은행	EUR	30,634,922	11,964,286	

(*) 해당 계약이행보증은 포괄여신한도에 포함된 약정내용입니다.

3) 최근 2사업연도의 배당에 관한 사항

- 해당사항 없음(연결 및 별도 주석 27. 이익잉여금 내 이익잉여금처분계산서 참조)

이사의 보수한도 승인

가. 이사의 수 · 보수총액 내지 최고 한도액

(당 기)

이사의 수 (사외이사수)	10(6)
보수총액 또는 최고한도액	1,246,732천원

(전 기)

이사의 수 (사외이사수)	10(6)
실제 지급된 보수총액	879,098천원
최고한도액	1,220,367천원

감사의 보수한도 승인

가. 감사의 수 · 보수총액 내지 최고 한도액

(당 기)

감사의 수	1
보수총액 또는 최고한도액	240,868천원

(전 기)

감사의 수	1
실제 지급된 보수총액	178,848천원
최고한도액	234,904천원

이사의 선임

가. 후보자의 성명 · 생년월일 · 추천인 · 최대주주와의 관계 · 사외이사후보자 등 여부

후보자성명	생년월일	사외이사 후보자여부	감사위원회 위원인 이사 분리선출 여부	최대주주와의 관계	추천인
장재권	1966.10.22	○	해당사항 없음	해당사항 없음	임원추천 위원회
총 1 명					

나. 후보자의 주된직업 · 세부경력 · 해당법인과의 최근3년간 거래내역

후보자성명	주된직업	세부경력		해당법인과의 최근3년간 거래내역
		기간	내용	

장재권	기업체 대표	'20 ~ 현재	제이제이헬스케어 대표	해당사항 없음
		'18 ~ '20	국회의원 보좌관	

다. 후보자의 체납사실 여부 · 부실기업 경영진 여부 · 법령상 결격 사유 유무

후보자성명	체납사실 여부	부실기업 경영진 여부	법령상 결격 사유 유무
장재권	무	무	무

라. 후보자의 직무수행계획(사외이사 선임의 경우에 한함)

<p><사외이사 선임 후보자 장재권></p> <ul style="list-style-type: none"> ○ 자동차 영업사원 근무 경험과 사업체 운영 경험을 바탕으로 다양한 이해관계자와의 협업 능력을 체득하였음. 이를 통해 한국전력기술의 각종 프로젝트 기획 및 사업 관리, 리스크 관리 등 목표 달성에 기여 ○ 국회의원 보좌관으로 활동하며 외부 협력사 및 내부 구성원과의 효율적인 소통 및 협업 경험을 쌓음. 이를 기반으로 한국전력기술의 합리적 소통문화 구축에 일조 ○ 다양한 지역공동체 활동을 주도하며 기업의 사회적 역할에 대해 심도있게 고민하였으며, 한국전력기술의 지속 가능한 발전을 위해 CSR 활동에 적극적으로 참여하여 에너지 효율화 프로젝트에서 사회적 가치를 실현함에 기여 ○ 에너지 및 전력 분야 전문성 강화를 위해 최신 기술 트렌드와 관련 지식을 지속적으로 습득하고 한국전력기술의 기술혁신 지원
--

마. 후보자에 대한 이사회 추천 사유

<p><사외이사 선임 후보자 장재권></p> <ul style="list-style-type: none"> ○ 국회의원 보좌관 활동으로 공공분야 정책 조정 및 소통 능력을 함양하여 사내 소통문화 정착에 이바지할 것으로 기대 ○ 지역사회 공헌 활동을 주도적으로 수행하여 공공기관의 사회적 책임 관련 실효성 있는 제언 및 이사회의 실천력 제고에 기여

확인서

확인서

후보자 본인은 본 서류에 기재한 증권의 발행 및 공시 등에 관한 규정 제3-15조 제3항 제3호 가목부터 마목까지의 사항이 사실과 일치함을 확인합니다.

2025년 3월 14일

보고자 장재권 (서명 또는 날인)

제3-15조(참고서류) ③ 제1항에 따른 주주총회의 목적이 다음 각 호의 1에 해당하는 사항인 경우에는 그 내용을 기재하여야 한다. 다만, 권유자가 해당 상장주권의 발행회사, 그 임원 또는 대주주가 아닌 경우 또는 주주총회 목적사항에 반대하고자 하는 자인 경우에는 주주총회의 목적사항의 제목만 기재할 수 있다.

3. 이사의 선임에 관한 것인 경우

- 가. 후보자의 성명·생년월일·주된 직업 및 세부 경력사항
- 나. 후보자가 사외이사 또는 사외이사가 아닌 이사 후보자인지 여부
- 다. 후보자의 추천인 및 후보자와 최대주주와의 관계
- 라. 후보자와 해당 법인과의 최근 3년간의 거래내역. 이 경우의 거래내역은 금전, 증권 등 경제적 가치가 있는 재산의 대여, 담보제공, 채무보증 및 법률고문계약, 회계감사계약, 경영자문계약 또는 이와 유사한 계약 등(후보자가 동 계약 등을 체결한 경우 또는 동 계약 등을 체결한 법인·사무소 등에 동 계약 등의 계약기간 중 근무한 경우의 계약 등을 말한다)으로 하되 약관 등에 따라 불특정다수인에게 동일한 조건으로 행하는 정형화 된 거래는 제외한다.
- 마. 후보자(사외이사 선임의 경우에 한한다)의 직무수행계획

확인서(장재권)

IV. 사업보고서 및 감사보고서 첨부

가. 제출 개요

제출(예정)일	사업보고서 등 통지 등 방식
2025.03.21	1주전 회사 홈페이지 게재

나. 사업보고서 및 감사보고서 첨부

회사는 2025년 3월 21일 감사보고서 및 사업보고서를 아래 전자공시시스템에 공시 및 당사 홈페이지에 게재할 예정입니다.

○ 금융감독원 전자공시시스템 : <https://dart.fss.or.kr>

○ 당사 홈페이지 : <https://www.kepco-enc.com>

- 감사보고서 : 홈페이지 → 투자정보 → 재무정보 → 정기보고서 → 감사보고서

- 사업보고서 : 홈페이지 → 투자정보 → 재무정보 → 정기보고서 → 사업보고서

사업보고서의 경우, 주주총회 이후 변경 혹은 오기정정 등의 사유로 수정될 수 있으며, 수정 사항이 발생하는 경우 전자공시시스템(<http://dart.fss.or.kr>)을 통해 정정보고서를 공시할 예정이오니 참고해주시기 바랍니다.

※ 참고사항

□ 전자투표에 관한 사항

당사는 주주님께서 주주총회에 참석하지 않고도 의결권을 행사하실 수 있도록 전자투표제도(상법 제368조의4)를 활용하고 있습니다. 주주총회에 참석이 어려우신 주주님께서서는 주주총회일 전에 전자투표를 통해 의결권을 행사해 주시기 바랍니다.

가. 전자투표 : 한국예탁결제원 전자투표시스템

- 전자투표 인터넷 주소 : 「<http://evote.ksd.or.kr>」
- 전자투표 모바일 주소 : 「<http://evote.ksd.or.kr/m>」

나. 전자투표 행사기간 : 2025년 3월 21일(금) 9시 ~ 2025년 3월 30일(일) 17시

- 기간 중 24시간 이용 가능(단, 마지막 날은 오후 5시까지만 가능)

다. 인증서를 이용하여 시스템에서 주주 본인 확인 후 의안별 전자투표 행사

- 주주확인용 인증서의 종류 : 공동인증서 및 민간인증서
(K-VOTE에서 사용가능한 인증서에 한정)

라. 수정동의안 처리 : 주주총회에서 상정된 의안에 관하여 수정동의가 제출되는 경우 전자투표는 기권으로 처리